盛京時報

陰曆癸酉七月五日
昭和八年八月廿五日
西曆一千九百三十三年

本報價目本埠每份每月一元一角(國幣) 外埠郵費在內每份每月一元三角(國幣) 零售每份五分(國幣) 廣告刊費五號字每行十三字一日一元(國幣) 長期另議
發行人 染谷保藏
編輯人 菊池貞二
印刷人 東 光朗
發行所 奉天隅田町九番地 盛京時報社
電話 [illegible]
支社 [illegible]

時論

芝城博覽會中的中國

(益世報)

海外傳來這樣一個短短的消息。登在報上。國人對之。或者不甚注意。消息如下。『美國芝加哥城博覽會。中國出品極少。成績極劣。我參加太平洋會議各代表。亦前往參觀。目睹情形。非常疚心。當面提出質問負責當事人。當事人無以爲應』。

關於中國參加芝加哥博覽會的消息。近日來國中各報時有登載。內容大致與此相同。在美留學的一班朋友。會遊覽過這個博覽會的。他們的來信。所談更令人難堪。因爲這個原故。我們倒願提出這件事來。喚醒國人的注意。

據我們所知道。這類賽會的參加。並不是强迫的。我們倘够不上參加的資格。很可不參加。老隣說過『善爲計者。不見內形』。我們何妨用這種格言。來取巧藏拙？我們果有自知之明。不願到世界上去出醜。當然沒有人可以强迫我們去的。這次芝加哥博覽會。是百年來科學進步的展覽會。倘我們在這方面。沒有進步可言。我們何必硬要跑到那個地方去證明我們是個落伍的國家。是個十七八世紀的國家？

在這些地方。國人的心理。我們的確捉摸不着。例如舊年的世界運動會。在成績上我們絕對沒有參加的資格的。許多人却費了很大的氣力。設法送了一個代表去參加。結果。這位遠涉重洋的代表。連第一次預賽都沒有選上。然而這位代表在國內已算運動場上的怪傑了。固然在世界運動場上。因爲有這位怪傑的參加。國旗出現了一次。不然。會場中的人民或者忘記了中國。不過在這種情形底下。讓別人忘記了中國。不尤勝於讓別人記到中國？我們應該體會在場參觀者。看到中國運動這般落伍。他們是怎樣一種心理。不是恥笑。就是憐憫。如此。我們的光榮又在那裏？

這次參加芝加哥博覽會。情形又與此相彷彿。度德量力。既然不够資格。又何必硬要去現醜。有人說。這次參加。政府並未負責任。係商人自由進行。話雖這般說。博覽會的遊歷者。誰來辨別這層？惡劣的印象。是對整個中國的。不是對中國某部分商人的。在世界人的眼光中。只有一個落伍不進步的中國。他們却看不出這是一部分中國商人的落伍不進步。國人極應留心的是『相形見拙』這一點。以己之心。度人之心。我們自己到了一個博覽會中。看見某家商店成績不良的陳列。我們感想又如何？能如此。我們當知別人對一個在陳列上成績不良的國家。感想如何？國中一班人。日來非常注意海外的宣傳工作。希望外人能瞭解中國。這種賽會。豈不是自己替自己做了反宣傳？參加賽會的目的。是替自己的商品登廣告。求推銷。這種賽會。豈不是拒絕了主顧。破壞了銷路？

這次賽會成績惡劣。原因並不全在『商人自由參加』一點。即令政府參加。成績恐怕亦不過爾爾。一九二五年美國在費納德非亞城舉行開國一百五十年週年紀念。那次賽會。中國參加了。並且是政府擔任籌備的責任的。然彼時我們是身與其事的。然而那次成績並不在這次之上。那次賽會。不止表示中國在工商業上空無所有。無可陳列。並且表示國人處處缺乏組織能力。合作精神。就拿那次國內送去的教育陳列品來說。國內學校。各自爲計。對陳列品各方都是不擇精粗。都是大批的望外洋運送。到了那裏。陳列品雷同重複。固不用說。許多極幼稚。極簡單的圖案與手工作品。亦送去供他人的賞鑑。好像怕別人不知道我們教育的簡單與幼稚似的。又拿工商品來說。我們的絲。是各個字號的出品。用玻璃罐排在那裡。我們的茶。是各個字號的出品。用玻璃罐排在那裡。日本就不同了。他們關於絲。從採桑。育蠶。作繭。抽絲。按步就班的排演給人看。他們關於茶。從種樹。採芽。選葉。製茶。按步就班的排演給人看。他們儼然在那裏演絲與茶的科學智識的活動電影。中國是死板板的在那裡開絲與茶的店子。我們這種陳列。自然是相形見拙了。

那次中國賽會負責人。爲紐約領事張祥麟氏。這次芝城賽會負責人。又爲張祥麟氏。彼時我們曾經向張氏建議。像這樣的賽會。中國下次以藏拙爲是。今日張氏居然又負起責來依樣葫蘆幹這類事。亦可算太不爲國家打算。

賽會的結果。會中要頒發許多獎品。這類獎品。姑無論成績如何。各國都可以利益均沾的。這是地主對與賽者的客氣。上次費城賽會。我們就向中國負責者建議。應把賽會的眞實情形。公諸國人。俾國人不致認客氣的贈禮爲優勝的獎品。俾國人不至自醜不覺。妄自誇大。且不至覆轍再蹈。重失國家體面。彼時負責人急于向國內賽主邀功。這種內幕。當然沒有到國內來公開宣佈。因此又有這次在芝城博覽會中的恥辱。

中國這樣參加賽會。令人難受的情形。只有身歷其境者知道。這眞只能意會。不能言傳。這又無怪這次我國參加太平洋會議代表。在芝城博覽會中。有內疚於心之感。像這般輕易跑到外洋去參加賽會。這是爲國家做反宣傳。這是摧殘本國的海外貿易。這種事。不但無益。並且有害。國人宜愼重出之。

▲勘誤● 昨日論說『老優瑪玉祥』題下(傲霜菴)係(傲霜庵)之誤第二段第十四行『紛』字係『給』之誤仝段第十九行『韓』字下脫『復榘』二字合亟更正

國聯召開穀類會議

美國認爲成功之希望甚少
決進行補助穀類出口計劃

華時頓訊云、農部總長華拉斯十五日聲稱、如小麥出產、未有國際限制、則美國準備津貼小麥輸出、以期肅清剩餘、美國願接受歐洲合作之任何適合情理的計劃、以進行坎拿大澳洲、與阿根廷的已滿意之減產辦法云、美農長發表此言、蓋以國聯秘書長已從阿根廷、澳洲美國與坎拿大之請、發出請柬、分致小麥輸出與輸入之重要國家二十七國、邀其派代表參加八月二十一日在倫敦舉行之小麥會議云現

又訊此間當局十五日宣稱、在國聯所主辦八月二十一日開會之國聯穀類會議未成立可滿意之協定前、美國決仍繼續補助穀類之出口、並在遠東開闢市場、此宣言發表前、農長華拉斯及助農局局長茅更浩氏曾舉行會議、茅氏在今日之會議中、報告華拉斯氏、毫謂多瑙河流域及俄國穀類之出口者、顯與美國之計劃合作但彼被辭稱、在穀類進口之國家中、僅英奧兩國願與美國合作、此間認日內瓦之穀類會議、殊少成功希望、故美國決進行其補助穀類出口之計劃云、

日內瓦訊云、國聯秘書處經阿根廷、澳大利亞、坎拿大及美(小麥出口主要國家)之倡議向下述國家發出請柬、於本月二十八日召集小麥出口及進口國家會議、計有德奧、比、保加利亞、英、丹麥、西班牙、愛索尼亞、芬蘭、法、匈牙利、愛爾蘭、義、拉式維亞、立陶宛、挪威、荷蘭、波蘭、捷克、葡萄牙、羅馬尼亞、瑞典、瑞士、南斯拉夫、及蘇俄等國、該會在世界經濟會議之範圍、討論小麥之出口及進口、並擴展四大出口、在倫敦已成立之協定云、

英德船艙交涉

德取消前令歟

倫敦訊云、英駐德代辦牛頓爵士已接德政府之覆文、內稱德國對於外國輪船搭客所定之輪船公司章程、並無分別、且德國當局已邀請各外國輪船公司代表、十九日討論實行該章程之方法、關於出受運貨德政府向牛氏拒保、不下令限制云、柏林訊云、德政府擬將貨幣限制辦法、施於定購外人船隻艙位之德人、此舉引起英國等航業之抗議、德政府鑒此嚴重情形、已驟烈變計、十九日政府代表與關係外人航業代表開會時、聲稱政府允取銷近所佈之令、庶外人航業公司與德航業、同處於平等地位云、如德政府果放棄其限制德貨由外船裝運之舉動、則他國自不致對於德船有報復之行爲云、

愛爾蘭大搜軍器

狄萬勒拉決設軍法處
或將實行迭克推多

杜柏林訊云、愛爾蘭自由邦現實際已處於戒嚴令下、狄萬勒拉擁有迭克推多之全權、其擬施用此權、已無疑義、藍衫隊與柯斯格拉夫黨因現有早日舉行大會之可能性、特開談判以期立於同一戰綫但此項談判已入僵局、聞因藍衫隊中有前閣員數人、要求與沃杜非將軍辭職、狄萬勒拉則決議設立軍法處、處治政罪案、據愛爾蘭日報載稱、當局將予警察以逮捕有充非法團體會員之嫌疑者、並可禁阻公共會議、軍法處將有權處治小至罰金一先令大至定死刑之各案、大約將因以過止國衛軍、愛爾蘭自由邦今日開始搜查軍器、聞近有大批軍器、私運至南愛、而爲數萬人所有、其中有藍衫隊隊員亦有愛爾蘭共和軍士兵、至搜查是否將衆及愛爾蘭共和軍、現尚爲疑問云、

倫敦訊云、愛爾蘭『藍衫』軍首領沃杜非將軍請愛爾蘭宗教當局、協助下星期日之愛國示威運動、屆時將舉行葛瑞夫斯高林斯及歐海動三烈士之紀念典禮云、

美復興計劃遭打擊

鋼鐵業代表不參加工律會議
紐約衣業工會發生罷工風潮

紐約訊云、全國復興運動、以期恢復美國之繁榮者、現已入第二階段、政府遇困難愈甚、如油、鐵、銅、煤等基礎實業、今對於工時與工資規程、猶爭執不已、即其例也、羅斯福總統現積極努力、欲藉最高復興行政會、以調節爭持不下之力量、今日該行政會討論各種辦法、內有一條擬令近已出校之男女學童、復入學校、俾減輕失業之嚴重情勢、同時紐約紐傑賽與康納狄克三州之成衣業工人六萬人、現揚言欲罷工、以要求較優之工資、與較短之工時云、

華盛頓訊云、羅斯福之努力以訂定工律、減少失業、以增加人民購買力之運動、促成復興、今日受第一次之眞正打擊、華盛頓重要鋼鐵公司之代表、拒絕參加工業建設局之工律會議、且該局之約紐當局、復須解決製衣業之罷工風潮、該局局長約翰森氏及其同人、努力設法解決、俾不致阻碍其工作、羅斯福並促其努力進行、減少失業、參加工律會議者、有總工會主席格林氏、是否因林氏之參加該會、而阻止鋼鐵業代表之參加、現尚不明、

紐約訊云、十五日此間婦女衣業工會二千五百人、發生罷工風潮、致妨碍華盛頓當局與經濟恐慌之奮鬥、據稱、今日之罷工、爲極嚴重罷工風潮之先驅、據現時之計劃、尚有五萬五千衣業工會工人、於明日罷工、以抗議契約式之工作、及趕工之方法、爲努力避免紐約市最大工業之風潮起見、工業建設局之仲裁委員會、正與僱主方面商談中、彼輩並須與工人商談、該局局長約翰森氏之代表宣稱、彼輩決努力防止罷工、並使衣業得有充分之工作之可能、此次罷工、恰在羅斯福向勞資雙方申請在與經濟恐慌奮鬥期間、停止一切罷工之後云、

英工黨大會

下月初開會

倫敦訊云、英國工會大會、該將於九月初在卜雷頓開會、該大會之執行委員會、因德國法西斯黨摧殘德國工會、致使國際工會主義大遭挫衂、現促請全國勞工、對德國貨物與一切事務、實行抵制、使德政府知所犯之罪惡、實不能寬恕、又稱、抵制必須認眞實行、庶德國人民、掃除現制、而回至自由之路云、

西印度

颶風爲災
損失達四十萬鎊

京斯敦訊云、英領西印度京斯敦與聖安德魯、昨夜有絕大之風過境、損失達英金四十萬鎊、罹禍者不下七十人、而死於風後大水者居多、許多香蕉植場與農田爲水淹沒、道路橋梁私產受損亦重、通至京斯敦之道路、現均被阻、本城自來水供給暫斷、鐵路停止開車、惟車務於四十八小時內可以回復、據倫敦消息、殖民大臣已奉英皇之命、電牙瑪加島總督弔災云、

中美借欵

已全交中國

北平訊云、記者巧(十八日)訪美國駐華公使詹森、詢以中美棉麥價欵及美國經濟情形、據詹森見告如下、中美之五千萬棉麥借欵、現已全數交與中國、且中國已在美國開始採辦、此種借欵、係信用性質、美民因信任中國、故將欵項交與中國管理、至應用及採購事務、美國絕不干涉、美國經濟因受歐戰影響、致失業者極多自羅斯福總統改變經濟政策後、雖進行上略見和緩、但確有把握、可使美國經濟恢復原狀、本人相信羅斯福之政策必可成功云、

本日三大張

大阪商船出帆

●開往門司神戶大阪(上午十時開)
▲西亞得爾丸 八月廿五日
▲亞米利加丸 八月廿六日
▲烏拉爾丸 八月廿七日
▲哈爾濱丸 八月廿九日
▲特克馬丸 八月三十日
▲香港丸 八月卅一日
●開往天津(到塘沽止)
▲日東丸 八月廿九日
▲江龍丸 九月五日
●上海福州基隆高雄(下午三時開)
▲長沙丸 九月三日
▲福建丸 九月十一日

船票發售處 滿鐵沿線各站及各埠日本國際觀光局
車船連運票(往復票火車減二成輪船減一成通用期限兩個月)大連門司神戶間輪船票(買往復票返程票價可減二成通用期限叁個月)發售
專屬貨物代辦處 各地國際運輸株式會社
大阪商船株式會社大連支店

大連汽船出帆

●青島上海行(上午十一時開)
▲奉天丸 八月廿五日
●天津行(至塘沽止)
▲長平丸 八月廿六日
▲天津丸 八月廿九日
▲龍平丸 ●龍口行 八月廿五日
▲山西丸 ●長崎基隆高雄行 八月廿七日
▲河北丸 ●新潟伏木敦賀行 九月五日
▲天汐丸 ●安東行 八月廿七日
▲龍鳳丸 ●大阪神戶行 八月廿五日
▲遼河丸 ●芝罘威海衛清洲雄基 八月 日

大連汽船株式會社
船票發售處 日本國際觀光局奉天分局 日電二三九一四 二八六三
全 大和旅館出張所(日電四六一二)
全 城內出張所(日電三五〇三)
哈爾濱新京(長春)外各地日本國際觀光局分局

惠通行出帆

▲利通號 ●開往芝罘威海衛仁川 八月卅一日
▲泰康號 ●開往芝罘西口 八月 日
▲神祐丸 ●開往安東 八月 日
▲福壽丸 ●開往芝罘 八月廿四日
▲志康丸 ●開往門字今尾 月 日
▲照國丸 ●開往青島 八月卅一日
▲松浦丸 月 日
惠通行 電話二一八、三八五二

阿波共同汽船出帆

●開往芝罘威海衛青島(下午七時開)
▲十六共同丸 八月廿三日
▲廿六共同丸 月 日
▲卅六共同丸 ●芝罘威海衛仁川 八月廿七日
▲長山丸 ●開往天津 九月三日
▲長山丸 ●開往仁川鎭南浦 八月廿八日
▲十八共同丸 ●開往芝罘 八月廿五日
▲廿六共同丸 ●開往仁川 月 日
大連市山縣通 阿波共同汽船會社大連支店 電話五〇〇一番 六八九一番

和登商行
帶喇叭全套金貳拾五圓 收音無綫電機部 加茂町四番地 電話四六六九番

新京友賢打字傳習所招生
一、設有標準機六架 新式縱橫機二架管沼式玻璃板機二架英文機二架
一、業經卒業學員四班現任打字職業數十名 有志於斯者勿失良機另有詳細簡章函索即付
新京西四道街友賢打字傳習所啓

必備之雨衣
行軍 旅行 公務 通學 堅固 保用 經濟 美觀
兩面布當中一層膠皮的雨衣又賤又堅固
滿斗式洋服式均有帶雨帽
每件由五六元 至七八元附雨衣口袋
保穿五六年不壞不漏水
還有洋服式綠面雨衣單面雙面均有外有便帽最合紳士淑女之用
每件六元至十二元(如有不合管保退換)
奉天城內中街路北(吉順絲房東隣) 久有信用 創立有年 同益成西裝百貨店經售

公頌東亞同盟第一軍總司令李公壽山副司令張公宗元暨全部參佐士兵法政

緣自大同二年三月二號熱河省光復之後凡屬縣城頼有軍隊維持尚稱安靖而鄉村避遠地方馬賊乘間蠭起聲勢猖獗平泉境內若大匪首劉振祥于寶三唐七點王五臣等股糾合匪衆兩千餘名携有迫擊砲機關槍各戰鬥利器到處焚燒搶綁草菅人命惡狼已極突於五月間由平泉老北東河川竄來沿路殺燒無一幸免於五月十一日進攻上八里罕鎭團圍團住連日猛擊鄉民勢力不敵遂被攻破商民住戶老幼男女欲逃無路正在死生不定之時幸賴東亞同盟第一軍總司令李公壽山副司令張公宗元聞報督率部軍星夜前進努力攻擊賊勢不支始携帶財物向南鄉竄去李司令當即下令設法保護難民出境乃預令大隊一部先行難民居中復令一隊在後以防賊匪追赶行至中途黃土梁子地方住宿一夜難民在民房站居士兵傍墻根露宿皆由司令派員經理放卡巡哨次日起行竝派馬弁前後來往照顧難民數千人始得安抵半泉迄今痛定思痛廻想患難之際逃無可逃全鎭民商無以自保乃竟遇干城武將大展婆心保難民若子弟視黎庶如家人司令未食令民先食司令未宿令民先宿一路之上愛護備至凡受司令之恩者每一念及無不感極涕零再造之恩愧無以報詩云樂只君子民之父母若司令者稱之爲父母誠無愧矣謹述事實登諸報端以誌不忘云云

八里罕鎭紳商公民同叩

介紹醫士朱西園先生

先生現懸壺於奉天大西邊門外大吉來藥店在商埠地應診已十有餘年對於男婦老幼內外各科研究既精經驗更富故病者一經其手無不霍然而癒先生對於肺病吐血各項重症尤稱特長鄙人等深知其能故特登報爲之介紹使患病延醫者得所適從亦廣先生濟世活人之功也

介紹人 翁問卿 葉凌閣 趙芳亭 蘇若泉 溫煥文 張榮寶 王滋新 鄒人雋 姜子綱 鄒阜南 金小天 徐福森 吳英元 王致和 王子餘 張佐鼓 夏星五 周功烈 齊福田 龔毓芹 遲華亭 湯雨辰 魏伯玉 文華忱 周寅東 孫仁甫 佟子卿 程漢卿 張雅三 全啓

夏氏化痔土龍散

中醫論痔漏一門、分爲二十四種、雖分門別類、然得病之由不外乎風濕燥熱、醉飽入房、筋脈橫解、精氣脫泄、熱毒乘虛下注、或憂思太過、蘊積熱毒憤鬱之氣致生風濕燥熱四氣相合而成、如結腫痛如火燎、二便閉者、大腸小腸熱盛也、結腫多痒者風盛也、肛門圍繞、摺橫破裂便結者火燥也、有生於肛門內者或外者初起成瘡、不破者爲痔、破者爲漏、日久而出膿血、黃水浸淫淋漓不止者爲漏、結在肛門而成硬核管長數寸、痛癢難忍、因循不治則正氣一衰、其發更厲、夏氏化痔土龍散、乃係世傳、主治痔漏一症、百發百中、萬用萬靈、並不受刀割之苦、其管硬核、自消永不復犯、

藥價 每料現洋五元 半料現洋三元
奉天商埠地九緯路東頭楊學里純厚里胡同 夏福興堂啓
代理店 盤山縣 保和春

楊棟因被訛詐聲覓証人

于民國元年曾因辦事用錢飛使用其素與維新盛相識並託敝人介紹遂向該號執事張倫一借去錢飛兩張共小洋元壹千元因該號關閉其飛並未繳回曾玉因與敝人有口角之嫌藉端聲言敝人借他之欵以錢飛爲憑遂在法院起訴因敝人値在外充差即缺席判與敝人索要曾玉安心訛詐敝人蒙不白之寃又不知張倫一現在何處不得已敝人遂登報聲明請張倫一見報將錢飛收回敝人之青白可洗矣

陶宅啓事

本宅在瀋陽縣渾河南岸坐落馬㧺屯有地一段曆年經租 近聞有人憑空造謠 詭言奉本宅主人委託變賣該地並議價若干等情本宅實無其事但恐各界人士不明眞僞致受其愚特此聲明諸希注意

緊要聲明

鄙人有地契大照廿五張在去年夏季匪亂時在鄉間被刀匪搶去除呈報縣府村長外今後無論落於內外何人之手作無效特此聲明

計開契紙姓名坐落畝數列下

衣德立 坐落鴉祿岡 中則地五畝 又中則地五十七畝
中則地三畝一分 下則地一百四十畝
衣萬魁 坐落奶子山 中則地十四畝 中則地五十九畝
衣振清 坐落奶子山 下則地一百四十四畝五分 下則地六十八畝二分
衣德本 坐落牙祿岡 城則地五畝
衣家珍 坐落鴉祿岡 城則地十畝
呂正陽 坐落鴉祿岡 城則地二畝
張廣元 坐落鴉祿岡 城則地十畝 下則地六十六畝
楊起魁 坐落鴉祿岡 城則地五畝
楊占山 坐落鴉祿岡 城則地六十畝
劉志芳 坐落奶子山 中則地四十四畝 中則地四十四畝
王永昌 坐落奶子山 中則地一百零一畝一分 下則地二十畝
李廣吉 坐落鴉祿岡 中則地十八畝一分
王義吉 坐落奶子山 中則地八十五畝 中則地十九畝
王連奎 坐落奶子山 城則地五十畝 城則地二十畝 中則地二十八畝

衣萬魁謹啓

大連秋季大賽馬

開催日 八月廿六日(星期六)九月一日(星期五) 八月廿七日(星期日)九月二日(星期六) 八月廿八日(星期一)九月三日(星期日)
◈每日午前十時開始(但雨天順延)
◈於大連郊外星個浦競馬場
◈勝馬投票券 單勝式各金五圓 復勝式各金廿圓
◈附彩入場券金壹圓(每日每賽馬時發售附彩)
自常盤橋、甘井子、金州、旅順至競馬場備有割引乘合自動車
社團法人大連競馬俱樂部 電話三二五三番

感謝眼科聖藥(琥珀光明丸)

前瀋陽地方法院登記處書記員唐宗寅君來函云英美大藥房大鑒 敬啓者 敝人於去春偶患目疾初起不甚爲意 漸至雲翳遮睛 視物不明且觸怒時發 因火即犯歷經中西醫治迄未見效 終日憂悶不堪其苦 因閱報章 載有貴藥房自製內服眼科聖藥琥珀光明丸 專治男女老幼遠年近日一切雲曚翳障 暴發火眼等症 閱悉之下不勝欣喜 隨至貴藥房購買一盒 試服六日果然見效 連服數盒 目疾若失 而翳障盡去 光明復原矣 斯誠不愧眼科聖藥 敝人感佩之餘 敬申數語以鳴謝忱
○謹將定價開列於後琥珀光明丸六日用量現大洋一元 二日者四角
○總售處奉天大西城門外電車站英美藥房

日語晚班招生

宗旨 爲專門造就日語通譯人才爲宗旨
班次 本屆暫設初高兩班每班各招三十名
時間 每日下午六至八
卒業 半年(本班採取速成主義)
費用 每月初級金二元 高級金二元五十錢
開課 九月一日
報名 八月卅一止(外埠生得隨時入學)
附註 附設英、俄語班、打字班
校址 奉垣三經路日警察署對過
奉天商科職業學校啓

新京正午打字傳習所招生廣告

科目 打字術 尋字法、公文程式、練習行書、珠算折卸法、
設備 安裝法、所長室、教員室、男生打字室、女生打字室、女生教室、招待室、學生宿舍、新式大輪式玻璃板縱橫機四架、縱橫機四架、標準機四架、
地址 新京西四道街樓房七間門牌二二號 所內細則函索即寄
本主人啓

訃聞

不孝男維輸等罪孽深重弗自殞滅禍延
顯考金府君諱玉田字硯堂行三痛於大同二年八月十四日(即夏曆六月二十四日)寅時壽終正寢距生於清咸豐九年四月十四日辰時享壽七十有五不孝等侍奉在側親視含殮遵制成服奉慈命謹擇於國曆八月二十八日夏曆七月初八日禮祭成主塋日安葬祖塋叨在
戚友世鄉誼 謹此訃
聞
孤子金維英 綸 泣血稽顙
恕訃不週
(喪居金州城內聖廟街第六一二番戶)

恕訃不週

不孝男鑑修等罪孽深重弗自殞滅禍延
顯妣丁母于太夫人痛於大同二年七月二十五日即夏歷六月初四日酉時壽終省寓內寢距生於清咸豐四年六月廿八日未時享壽八十歲不孝鑑修等聞疾省侍奉在側親視含殮即遵禮成服奉嚴命發引暫厝珠林寺另擇吉期扶柩旋里新塋安葬叨在
戚世友寅誼 哀此登報計
聞
哀子 鑑修 繼中 泣血稽顙

謹擇於國曆/夏曆
七月廿七日 六月初六日 接三唪經
七月卅一日 六月初十日 首七家奠唪經
八月十四日 六月廿四日 三七家奠唪經
八月廿八日 七月初八日 五七家奠唪經
八月廿九日 七月初九日 開弔唪經
八月三十日 七月初十日 發引
十一月廿九日 九月廿二日 安葬

恕不另訃
喪居奉天省城大南關欒子菴胡同本宅

因宋子文訪日傳播 整理舊債權說

恐僅交換政治意見而止

【東京二十四日發電】乘宋子文訪日之機，開始西原借款、雖盛傳對華債權一切整理交涉之說，但宋子文之訪日、是否應允具体的商議、尚屬疑問、財政問題、多屬不知、大約政治的意見交換、然萬一向日本國請求借款時、對于舊債權之確保整理問題、當然提議、但目下興業銀行、以及對華債權之銀行團間、尚未舉行何等協議、

【東京廿四日發電】國民政府財政部長宋子文、帶隨員五名、於二十五日乘搭羅汽船之哲斐爾號入横濱港、宋子文之訪問日本、發生種種預測、能否實現、殊屬含有興味之問題、國民政府、特對宋子文拍電、謂訪問日本、即當竭力解釋日本之誤解、

宋氏於廿五日午前七時入横濱港、同時協同駐日中國公使、訪問外務省至重光次官官舍、與有交情之重光次官、及桑島亞細亞局長等、正式會見、

甘地被釋放 即時中止絕食

【普那二十三日發電】八月六日以來、印度政府依普通法不服拘留、繼續絕食之甘地氏、二十三日以無條件釋放矣、同時即中止絕食、爲開始絕食後之第八日、

齋藤與鈴木 第二次會見 政府側樂觀

【東京廿四日發電】齋藤鈴木兩氏之第二次會見、預定二十六日行之、於第一次會見時由鈴木總裁之言辭觀之、政友會是否强要所決定國策之實行乎、在政府側已事警戒、鳩山文相謂鈴木總裁僅希望披露國策項目、並不强要其實行、首相接到以上之情報後、於會見席上、述十分研究調查之旨、至第二次見會時、決有圓滿終了之樂觀、

【東京二十四日電】關於協定國策受齋藤首相訪問之鈴木政友會總裁、當於二十六日午前、以答禮之意味、訪問首相作第二次之會見即由鈴木總裁提示政友會之國策要項、而政府以鈴木總裁提示之國策要項並非迫政府積極的實行、不過提出以參考案之解釋、關於所受之具體的事項、此後會見、亦在國策之遂行政友會所有斯等國策、已含有多少明確認識之意味、倘不涉及具體的事項政府亦能應其協定之方針、而民政黨方面、政府大體應其協定、亦無異議、預想該協定之達成、亦未可知、

齋藤訪若槻 求民政黨協力援助

【東京廿四日發電】昨日訪問鈴木政友會總裁、對於非常時之打開、已精神的一致、齋藤首相於二十四日午前九時、更訪問若槻民政黨總裁於本鄉駒込之私邸、述以舉國一致之精神、欲得充分諒解及支援之旨、並報告昨日與鈴木政友會總裁會見之內容、蓋首相披露其形以求協力援助、若槻總裁謂我黨對於政府、係精神的援助、決照向來之意、不加變更前日表明之事對於其趣旨、固極贊成、且詢諸黨機關、本日與若槻總裁之會見、與昨日鈴木總裁之會見、無大差異、民政黨於本日午後二時、開幹部會、經若槻總裁報告與首相會見之顛末、復經協議結果、此後之措置、則歸總裁專任、

美棉麥保管會 即將成立

南京訊云、宋子文將任委員長、美棉麥保管支配委員會即將成立、棉麥進口已定由上海中央銀行負責辦理、至委員長一職、汪精衛意由宋子文担任、以收一貫之效云、

甘省畜牧事業 一落千丈

蘭州訊云、甘肅以地廣人稀、畜牧事業、素稱發達、雖無大規模公私經營之畜牧場、但民間家畜、亦頗可觀、但近年以來、天災人禍、畜牧事業及家畜、均一落千丈、據調查、甘省家畜頭數、在十四年調查所得、馬爲二十三萬六千六百餘頭、牛爲四十五萬五千八百餘頭、驢及騾共爲三十八萬三千餘頭、羊爲五百二十五萬五千餘頭、猪爲五十二萬九千四百餘頭、雞爲二百六十九萬九千餘頭、每年屠殺牛爲六千五百餘頭、羊爲十六萬三千八百餘頭、猪爲七萬二千餘頭、自十四年以來、迭遭旱災地震、兵匪摧擾、以至農村經濟破產、商業不振、人民死亡流離、逃生不遑、何能顧及牧畜、所有現存之各種牧畜數量、據統計、較前數已減少一半云、

閩軍克泰寧

福州訊云、閩軍劉和鼎部湯團已收復泰寧、現令劉尚志旅會同各軍即日進攻崇安限期收復云、

香港訊云、粵軍二隊隊副鄧漢鏡十六晨九時由南雄率四機會同、謂黃贊熙師從圍十四晨協同空軍攻奪之關挺、午攻下、獲男女匪一百七十餘、獲槍數十、總部亦接黃軼捷電、十九路駐粵辦主任陳福初談接總部電、彭匪十二日竄閩西汀連龍三地間、距龍巖七十里之風溪、有攻龍巖企圖、蔡已定沈張兩師戒備云、

國策協定折衝 悉任政友總裁

【東京二十三日發電】政友會基於齋藤首相與鈴木總裁之會見、關于政府之國策協定、爲決定黨之態度方針、故二十三日午後、在總裁邸開長老會議、鈴木總裁與首相會見之內容、詳細報告說明、對此就黨之最高方針、求長老之意見、更於本日、由午後二時開議員總會、雖正式經過黨機關之議、但政府平時、對于時局容認我黨之主張、於國策遂行後再求國策協定、以虛心坦懷進行重大國策協定、爲期實現、積極的解決援助政府之根本的態度、關于國策協定之折衝、決定悉任總裁、

日本製鐵合同案 早期實現似困難

【東京二十三日發電】日本商工省、對於製鐵合同問題、已發會調查鐵所及民間製鐵製鋼各會社之資產、更使其提出生產調查書、並各會社工廠之實地調查、最近已經完竣、進而爲一切準備、乃因關於日本製鐵會社法之實施、施行勅命之發表、與軍部之監督權問題、工場法問題、遂致屢次遷延、前途頗堪憂慮、然而方面製鋼界、一隨軍事及時局匡救預算實施、國內金融膨脹、前途深具樂觀、民間各會、對於製鐵合同、早已失其熱望、並對其早期實現、均視爲至難、

移犯墾邊

司法行政部擬定辦法 羅氏赴新使命中之一種

南京訊云、新外交部長兼司法行政部長羅文幹氏、將赴新視察、茲據記者採悉羅氏赴新各情如次、羅氏約於下星期初即行啓程、隨同赴新者、有外交部參事林東海、秘書于志昂、司法部秘書鍾有眞、科長劉應霖、李一秋及隨員等約七八人、聞羅氏將率第一批人員、乘飛機先行赴新、第二批人員、則取旱道經豫陝甘入新、羅氏此行視察各省司法、並計劃移犯築路、開發西北交通、抵新後並將赴新省邊境各重要城鎮視察、預計此行約須四五月之久、按由陝經甘入新之途徑、係清代左宗棠入新時所闢、此後新省、至內地之交通、幾無人取道於此、羅氏以此路交通、關係中國之政治至爲重大、故決意設法開闢、除由京至潼關可由火車通達外、由潼關至西安、及由西安經蘭州肅州哈密、以至迪化、則乘坐汽車、羅氏已派員赴滬購辦、並預備充分之汽油帳篷乾糧等項、以備沿途需用、現經調查、此路交通、雖有山坡河道梗阻、但汽車尚可設法通行、俟實地視察後、即籌劃遣移內地壯年監犯、前往修築、並實行屯墾、羅氏此次入新、除視察新省之政治及外交、並沿途視察豫陝甘新司法外、即係計劃、移犯墾邊、開發交通、監犯移墾辦法大綱、業經擬就、俟與陝甘新等省政府磋商後、送行政院決定、茲採錄其草案內容如下、

監犯移墾辦法大綱

一、司法行政部爲疏通監獄、開發邊疆起見、擬於各省監獄酌撥徒刑犯人、遣往邊地、從事墾殖先從西北地方試辦、二、遣犯所墾之地、由司法行政部商請各該省政府(以官荒撥充)所撥官荒每一處、須有可耕之地二三萬畝以上且連城片段至少供遣犯六百人之墾種、三、撥遣監犯每批人數自六百人至一千二百人、由各省監獄撥定、解至鄭州會齊乘隴海路火車行抵潼關後分作數起步行、每起相隔若干里、經西安而至甘肅新疆、初發遣之若干批犯人、自西安而西、應沿途修路、其首批抵第一處墾留時、即行留墾、由次批接修以前之路、俟抵第二處墾地、亦即留墾、第三批以下遣犯、均準此遞推、四、所修之路、以由西安至伊犁舊定道爲幹線、由幹線至各處墾地之道爲支綫、如由西安至第一處墾地、相距過遠、得將其間應修之路、劃爲若干段、令各批遣犯、分段修築、由甲墾地至乙墾地、相距過遠者亦同、四移墾犯人、以二十歲以上之男子爲限、最初所遣若干批、安置於較近地方者、應擇其品性較優、身家較清、且刑期較短者遣之、五、遣犯未抵以前、應在各該處墾地先行建築外役監每監至少容六百人、至多容一千二百人、採所謂中間監獄制、不用普通監獄之形式、人犯抵墾地後、初時拘置外役監、漸次擇其品性較良及行狀改善者遣居監外農舍、此項農舍、即令遣到之犯建築、六、每一犯人墾地約三十畝、其收穫所入、歸於國庫、但已遣居農舍者應提給若干、俾得自營生活、七、移墾犯人、除逃亡或不遵約束屢犯規則者外、應分別縮短其刑期、期滿後不願回籍、或他往謀生者、其願受地入籍者(酌授以若干畝爲私產、並編入該處戶籍、其他照章計科納糧、八、犯人在途除酌派武裝看守隨行外、由司法行政部或經過各省之高等法院院長、商請省政府調派、或囑托軍隊協同戒護並令飭沿途各縣縣長、派遣員役照料、至交與鄰省或鄰縣之軍隊員役接替前止、犯人如中途有逃亡之虞、隨時加以刑具、其脫逃不及追緝、或多數暴動時並得依照監獄規則第二十七條第五款辦理、九、犯人在途得寄宿於官房廟宇、如無此類房舍、應宿於所携帶之帳篷、其有中途患病者、寄於最近之縣監療養、俟下批遣犯過境時、隨同前往、十、外役監除照例置典獄長看守、教誨師醫士藥劑士及看守外、並置農場管理員、及農事指導員、該省省府或軍隊長官派遣相當人數之兵士常川駐紮各墾地、以資戒護、十一、移墾犯人之眷屬、得於發遣時攜帶隨行、或至墾地後、接往同居、旅費均由自備、實係無力者、得由國庫酌予補助外、設監典獄、對於犯人眷屬、應妥爲安置、十二、陝甘新疆等省、各有官荒若干處、可供犯人移墾之用『應由各該省政府查明、繪具圖說、詳記其地點畝數土質水利距縣長及官道之里程、並附近地方、向來種植何物、咨報司法行政部、關於修路事宜、亦應由省政府預行計劃、擬具辦法報部、十三、建築外役監及農舍、並購置農具籽種暨修路用具、各費用由政府支出、監獄人員薪俸、及其他監獄經常費亦同、但犯人之衣食費、應由遣送犯人之各省按照人數分担、軍隊餉項、及各縣派遣員役薪工、則由各該省縣自任、十四、關於犯人之遣送服役管理待遇、及監獄人員戒護軍隊之職責懲獎各詳細辦法、均另行規定之云、

日政民兩黨意見接近 發展至兩派團結歟

【東京二十四日發電】日本政友會首腦部之意見、擬乘國策協定成立之機會、以政黨爲中心、起而收拾時局、履行國策、政民兩派、漸相接近、如設立政務調査會等、由國家視之、誠爲不可捉摸之國策、並將此趣旨、進言首相、而謀布施打開此等難局之善政、亦爲恢復政府信用之政策、並爲引導帝國國運、直登隆昌之途、民政黨內、亦有共唱之形勢、故兩黨間斯項空氣、漸行擴大、政民兩黨、漸趨接近、所謂黨爭諸點、完全消滅、已釀成此種態度、而謀向國家貢獻之空氣、是非政黨、將趨大局團結與一般、頗具興味的以注目其將來、

美羅大統領籌劃 汎美經濟團結

【東京二十三日發電】據商工省駐在西特里貿易通信員之電訊、羅斯福大總統、因中南美之關稅協定、爲統制全美經濟之形成、最近將開始交涉、又羅大總統產業復興計畫之實施、以就緒之機、與諸外國開始關稅協定之交涉、中南美以哈爾長官與芼列次官當任、其他諸國之大公使、羅大總統預定直接交涉、

陳反對在粵召開 非常會議

上海訊云、在粵開非常會議一部分雖極力運動、惟陳主劃匪期間、一切發展應從緩議、黃季陸抵粵後、陳濟棠亦申此意、黃決日內返滬、西南政局暫難開展、粵海艦隊司令十八日午開始辦公、未設主任、由參謀長棠、姜西園就職期未定云、

贛匪最近組織

投誠赤匪陳述 僞四軍戰鬥力尚强

南昌訊云、赤匪自大軍進剿後、內部漸趨崩潰、故進來匪中員兵投誠、俘虜、日益增多、茲據投誠赤匪某要員供述最近匪軍內容、甚爲詳細、照錄如下、赤匪盤據江西、作爲活動的大本營、故對於內部的組織較爲嚴密、軍事方面、組有軍事委員會、以朱德爲主席、彭德懷王稼穡副之、將所有江西的赤匪、組爲第一方面軍、以朱德爲總司令、周恩來爲政治委員、並編有僞一、三、五三個軍團、一、第一軍團總指揮林彪、政治委員聶榮臻、軍團下編四、三、十一三個軍、僞三軍軍長徐彥剛、政委朱瑞、茲軍武裝較好、人數約四千餘担任包抄、軍以下編七、八、九三個師、以第七師戰鬥力爲强、僞四軍軍長周昆、天性如婦女、日無一言、勇敢善戰、政委羅瑞卿、參謀長粟裕、該軍衝鋒、每於作戰時、多負攻擊、該軍編十、十一、十二三個師、以十二師兩師戰鬥力爲堅强、僞十師師長陳光、最勇、已被擊斃、政委李錫九、該師有二十八、二十九、三十三個團、僞十一師師長吳某已擊斃、政委劉亞樓、該師有三十一、三十二、三十三個團、僞十二師師長劉海雲、政委劉海瑛該師有三十四、三十五、三十六三個團、僞十一軍祗有三十一師、該師原係四軍之十三師、武器頗佳、有二千餘人、二、第三軍團總指揮彭德懷、政委滕代遠、轄第七軍及第一、二、三各師、第七軍長張錫龍、政委樂少華、轄十九、二十、二十一三師、師長姓名不詳、第一師師長彭紹輝、二師師長鄧國青現已擊斃、三師師長彭鰲、全軍團人數約六千餘、槍四千八九百枝、三、第五軍團總指揮原爲季振同、轄十三、十四、十五三軍、十三軍長董振堂、十四軍長趙博生、十五軍長黃中岳、入閩時、季黃均被囚禁、並撤消總指揮、返贛後、十四軍取消、併入十三軍、並以該軍團之十五軍、與第一軍之第三軍對調、以便監視、故該軍團所轄、成爲三、十三兩軍、水口之役、該軍團損失最大、朱毛等感覺南北軍混合、使用不靈、遂又重新編組、仍將十三、十五兩軍編爲五軍團、而將三軍歸還一軍團、現總指揮仍爲董振堂、十三軍長趙博生、十五師長已擊斃、繼任未詳、十五師長李清雲、一說[illegible]、全軍團共四千餘人、此外尚有第十二、二十一、二十二、二十三四軍、第十二軍長張宗遜、政委黃甦、轄第三十四、三十五、三十六三師、三十四師師長[illegible]、三十五師師長楊如坤、三十六師不詳、全軍約二千餘人、槍二千枝、第二十一軍不詳、惟人數約二千餘、槍千餘枝、第二十二軍軍長羅炳輝、政委譚政、轄六十四、六十五、六十六三師、約三千餘人、槍二千餘枝、第二十三軍軍長魏協安、政委不詳、僅第三第四兩團、實力薄弱云、

方軍抵万全 大失民望

【北平二十四日電】方振武軍、已抵萬全、散居民家、仍然軍規不嚴、肆意掠奪、大失民望、爲民衆所唾怨、

華實部籌備之硫酸錏工廠 最近進行情況

招收商股廠址亦決定即

南京訊云華實業部籌辦中之硫酸亞製造廠經過長時間之籌備、現關於招收商股事宜、即可竣事、而廠址亦即可決定、茲探誌最近各情如下、

◎籌備設廠經過◎ 硫酸亞乃一種淡氣工業品、自歐戰以還、各國以合成阿摩尼製造軍火者皆一變而製造人造肥料、故此種工業、在生產及國防兩方面無論平時戰時、均極需要、華實業部籌辦此項工業、早具決心、於二十年曾發表一實業計劃大綱、頗引起各國注意、時有英國帝國化學工業有限公司『即卜內門公司』駐華總經理翟克安氏、專函實業部、願與華政府合辦硫酸廠、並表示德國謀奇染料工業公司(即愛禮司公司)、極願合作、彼時正感受資本困難人才缺乏之痛苦華實業部乃派員與該公司作初步之磋商、經決定關於察勘廠址、調查原料、建設工廠諸問題、由該公司自英德本國派員赴華商權、並由部擬具調查籌備及概算、經行政院交實業財三部審查通過、派員赴湘鄂皖三省實地察勘、於是硫酸亞廠之籌備、遂積極開始進行、至關於與英德兩公司初步磋商辦法、有下列兩點、「一」暫定資本一千五百萬元、中國方面担任八百萬元、公司方面担任七百萬元、「二」年產硫酸亞、暫定爲三萬三千噸」、嗣因實業部鑒於經濟之不景氣、並爲促成該廠早日成立起見、復將資本縮小爲一千一百萬元、仍適用中國政府及商人担任過半數之原則、出資六百萬元、由政府商股分担、其籌款方法、擬以英庚款餘額屬於基本工業項下之購料款項、借撥應用、不足之數、召集商股補充、公司担任五百萬元、所有設廠之詳細計劃及估計、即由公司研究擬具、由實部核定之、自經此項決定以後、該部隨即聘派委員、組織籌備委員會、復於上海設辦事處、謀與公司接洽之便利、並任英德專家赴華招待之責、二十一年六月間、專家赴華、調查廠址及原料、事畢返國、辦事處於亦是月撤銷、今年實業部復擬定招收商股辦法大綱呈准施行、現招股事宜、即將竣事、該辦法內載有應由政府方面及商股方面推定代表三人進行籌備事宜之規定、於是改組籌備會、另由實業部指派委員三人、以符法制、至商股方面現亦在推定之中、故硫酸亞廠籌備達兩年、迄今已較有頭緒矣、

◎原料探求結果◎ 硫酸亞廠之初步工作、以調查原料及設廠址爲重要、廠址以接近煤焦石灰石膏硫鐵礦區及交通便利之處爲宜、實業部因預定浦口、蕪湖、蚌埠、長興、漢口、黃石、港、湘潭、秦皇島九處、爲實地調查之標的、乃於二十年十一月間、派技正王有雷等赴湘鄂皖之指定區域悉心查勘、歷經漢口、長沙、湘潭、湘鄉譚家山、衡陽、株州等處、於各地之原料交通、均有精詳之探討、十二月間調查竣事、結果於湘之常寧水口山硫礦廠、尤三致意焉、蓋水口山硫鐵礦之儲量、據地質專家王恒升估計、約有七八十萬噸也、該部擬進一步之穩定起見、於次年七月、復派員前往鑽探、原擬打鑽開坑、同時並進、嗣因經費所困、乃專事開坑、全部工程、於本年四月始行結束、認定此方面硫鐵礦之儲量、約有待採砂礦五十七萬噸、其中東二部或成分太低、不宜開採、或廢坑傾圮、不便施工、其故業數量、恐有十萬噸左右、故實正礦砂、只能以四十七萬噸計、除此待採礦砂外、可望礦砂約十萬噸至該處硫鐵礦之成分、兩部混合砂樣爲百分之三九、六七、中部爲百分之三六、一一、東部百分之三二、九六、此周君探求之經過、又地質調查所技師王竹泉等、亦於是時因入湘調查、全部礦區、前往察勘、結果所得該處硫鐵礦之儲藏、計有可見礦量約八萬噸可計礦量約二十五萬噸、可能礦量約三十萬噸、此王君採求之經過、綜此以觀、各次認定之儲量、雖微有不同、然水口山之硫鐵礦、可供將來硫酸廠之主要原料、則無疑、

◎廠址湘南最宜◎ 英德兩公司所派專家數人、於二十一年一月相繼赴華、從上海調查入手、二月間、由專員陳調甫伴往漢口長沙及湘南各地調查、結果並參合各處情形、認爲原料方面、似尚充足、對於儲量及性質、仍待精密之探討、總觀各地大略情形、黃鐵礦供給之困難、較煤焦爲尤甚、將來設廠、黃鐵礦之供給、似應以水口山爲主體、以河南或浙江福建之一二黃鐵礦爲輔、練焦煤之供給、當以開灤煤礦爲主體、以平興傳山爲輔、據各項原料之儲量及性質調查後、設廠地址、似以湖南方面爲最宜、蓋不獨產有大量黃鐵礦、而萍鄉煤礦湖南煤田、均足供燃料之用、且關於肥料之推銷、湘鄂皖壤、水陸均便、鄂湘銷場、已有蒸蒸日上之勢、果至粵漢鐵路完成、則中國硫酸錏市場最大之區域、亦可供利用、當更可振、其次在河南北部或安徽沿江上海等處設廠、雖原料未嘗不可取給於湖南、然來源過遠、成本將高、究嫌未妥、若現擬創設之鋼鐵廠可以實現、則利用其焦煤及煤氣以發生輕氣、設廠附近、製本即可減輕、亦至經濟、在該英德專家估設廠資本、爲便利計、曾假定以上海爲根據、謂在上海以一千五百萬元之資本、年產三萬三千噸硫酸工廠、苟工不間斷、出品盡銷、依市價可年獲利五釐、若在湖南設廠、可獲利八釐、此等估計、因在華時間匆促、未必精密、尚需中國更將原料之數量價值及來源、求得可靠統計、再經該兩公司詳細核計、方確定、最近該部接到英公司來函、謂已將在華搜集資料、從事審察、結果認爲可以一千五百萬元設一製本較低而規模較大之廠、查與該專家等前所估計又略有出入、然其正式估計書之送達、尚須稍待時日云、

黃河汎濫對策

國府已下令速開六省聯合防汛會

南京訊云、華政府十九日令黃淮兩委會、若陝豫冀魯皖蘇各省府聯合防堵、並籌賑濟、由財部在稅款決定撥交揚子江防汛會六十萬元內將未付之款先行移撥云、

又訊行政院令黃河水利會、速召集陝豫冀魯皖蘇六省聯防汛會議、籌救濟辦法、韓復榘電謂接觀同電、以黃河南岸決口、如不速堵勢將由淮運入江中國中部必致洪水橫流、事機萬急、請速黃定辦法以弭巨災云、

濟南訊云、汪電韓、已派黃河水利委員會副委員長王應榆即日赴濟、商辦下游救濟事宜、又顧祝同來電、謂黃河南岸決口、浸淹南行、若不速籌堵截、勢必由皖入淮、或由蘇入運、而終皆入江、江淮河三瀆合流加以海口淤塞、華中勢將盡成澤國、請聯合有關省分、早商有效救濟辦法、導淮及黃河兩委員會速召集有關各省開會妥商堵築辦法云、

南京訊云、黃河水利會對請各省派赴來京、開防汛會、聯合防堵、副委員王應榆日內赴魯省各地視察云、

韓復榘再電 請求急賑災

濟南訊云、韓復榘十八日再電、林汪報告魯西災情益重、難規定救濟辦法三項、賑災至急、堤防蠢潰、田舍淹沒、地惟魯省浸灌之區、已及十縣、無棄無可營、民衆流離失所、平地水深六七尺、房舍糧沒、災民絕食、菏澤水浸四野、城堤外水深丈餘、屋塌人畜俱斃、逃難赤身露宿、婦孺悲號、慘狀嚴重、爲數十年來未見、職府雖令各縣竭力移款救濟、但杯水車薪、務乞俯念數百萬生靈之溺飢、撥迅巨款、先放急賑、俾稍活之黎庶可得慶更生、又韓談對魯西水災正急謀救濟辦法、除派張受莘往查外、並由省賑會撥四千、華洋會撥二千作賑撫先將水中樹上屋頂之災民救下、備車運濟、其坍塌房舍將來由政府代修、淹沒田禾水退後政府施種助耕、餘百餘縣之力助被災各縣倘非難事云、

藍博森升駐埃督辦

倫敦訊云、駐華英使藍博森爵士現提升駐埃及督辦、以繼續羅蘭爵士之任、藍博森爵士在十一月以前不致離華、而其履新之期、當在歲杪之前、又據政界消息、以外交家任駐埃及督辦、並非變更對埃政策之徵、英政府願繼續維持之埃友好關係、至駐華公使一職、將以何人爲繼、現在考慮中、按藍博森爵士於一九零三年入外交部、任職東北京蘇斐亞等處、自一九二六年起任駐華公使、一九二一年曾加入華盛頓軍縮會議之英代表團、一九二五年曾參加羅加諾會議云、

甘肅政情

財政困難軍費過鉅 張西曼由甘回寧談話

南京訊云、參謀本部邊務組委員張西曼、前隨甘省主席朱紹良赴甘襄理一切、在甘三月日前因代表朱向政府報告甘肅政情、乘歐飛機於十四晨八時抵京、據談、甘肅人民生活慘苦、爲一般人所深知、然其氣候適宜、民情純厚、土地肥沃物產豐富、實不下東南數省徒以連年天災人禍、百政莫舉、良可嘆息、自去年起、天時頗好、收成較佳、本年雨水更調災象幾將絕迹、自朱主席一民(紹良)到蘭後、人民及全部駐軍、極表好感、余於月前曾赴循化、與青海主席馬勛丞(麟)晤面、對邊防大計、商討甚詳青海民衆對孫殿英軍入青屯墾頗感恐慌、極希望再作精密之計劃、從長考慮、甘肅財政極爲困難、如本年度預算爲一千一百萬元、而軍費開支則已達八百八十餘萬、收入則僅九百餘萬、相差甚鉅、而軍費則爲就地撥支、由軍隊持省政府撥支令、分向駐地各地方政府與財政機關催索、此制與軍隊之就地征發、幾無異趣、軍民同感不便、希望由省政府統一撥付、免去就地征發之病象、省政府亦努力財政統與支相抵惟周轉困難非有其他挹注、難期走入正軌、此須與政府協商者、省府行政經費、亦由臨近蘭州各稅收機關零星撥來、教育經費、每月祗能支兩萬七千餘元、受補助者祗及於省垣之中學、其他建設經費、根本談不到、而救濟農村、開發水利難極需要、更無辦法政府現在亟謀開發西北甘肅建設實應首先着手、目前甘肅最感困難厥爲交通不便與內地消息隔閡雖發電報亦須幾經轉折、費時七八日始能到達、美棉借款倘能分配若干、儘先完成隴海路、則甘肅政治經濟、必能蒸蒸日上、此甘當局所深祈禱之事也、甘肅駐軍號近十萬、(連隴東劉佩司令所部在內)計新編騎兵第二師馬步青部、駐武威一帶、新編第七師馬鴻賓部、駐甘寧交界一帶、新編第九師馬步芳部、駐甘青交界一帶、新編第十四師魯大昌部、駐岷縣一帶、新十一旅石英秀部、駐靖寧會源莊浪三縣、另石友收編李彥和駐西部隊、谷連駐環縣部隊、王富德等通渭部隊、另有西安綏靖主任楊虎城派嚴智衡旅、專在隴東負剿匪之責、皆歸西安綏靖公署駐蘭行署主任鄧寶珊節制指揮云、

孫科離青返京

過泰山與馮會晤

青島訊云、十七日晚十時、馬超俊偕孫科同車去濟云、

又云、孫科偕盧太夫人偕谷協十七日晨乘普安返滬、孫十七日晚赴濟轉京、孫語記者、到濟小作勾留、即返京、便道或赴泰山一遊、屆時當與馮會晤、憲法初稿、即將審查、予對憲法意見、已見時事月報、憲法與三民主義一文、刑法起草初稿亦竣事、但內容尚未悉、蔣汪對馮之名義問題、予不甚清楚云、

華關稅法

年底起草完竣

南京訊云、中國財政部關務署起草稅法、已將半載、據關務署周秘書談、中國現行關稅辦法、爲暫行條例、此次起草之關稅法、不使潦草、並顧及商人利害、故收集材料、調查進出口商業情形、及象關官商雙方事業、起草已來、已經數月、大部份已告竣、預計今年年底可脫稿、轉呈行政院送立法院審查、至上次中央政治會議所通過者、爲進口稅則條例、傳爲正式關稅法云、

美與魅力的近代化粧料

タンゴドーラン

棠桂都卿

能美容 能養顏 且修上快 近代的化粧料『棠桂都卿』

實驗三麗人由東京來演！

對於一般婦人…肌白
白色之人…白色
蒼色之人…淡紅色
未白之人…早曉色
蒼白之人…爽健色
紅顏之人…新鮮色
尖端的美容…明朗色
正價(各色)一個金五角 郵費及送料在內

●實演場●

實演時間 自午前十時至午後一時 自午後四時至午後九時 在左記各店實演

八月二十五日 奉天浪速通滿毛百貨店
奉天春日町星屋化粧品店
撫順西五條高松屋

八月二十六日 奉天浪速通滿毛百貨店
奉天春日町井上商店
奉天春日町ミツワ屋

鐵道、鑛山 諸工廠、機器 煖房用 鍋爐、放熱器

奉天新市街浪速通三層大樓房 合名會社 藤田洋行

發電機、轉電機、消防用、工業用、農業用、水龍頭、金庫、磅秤、

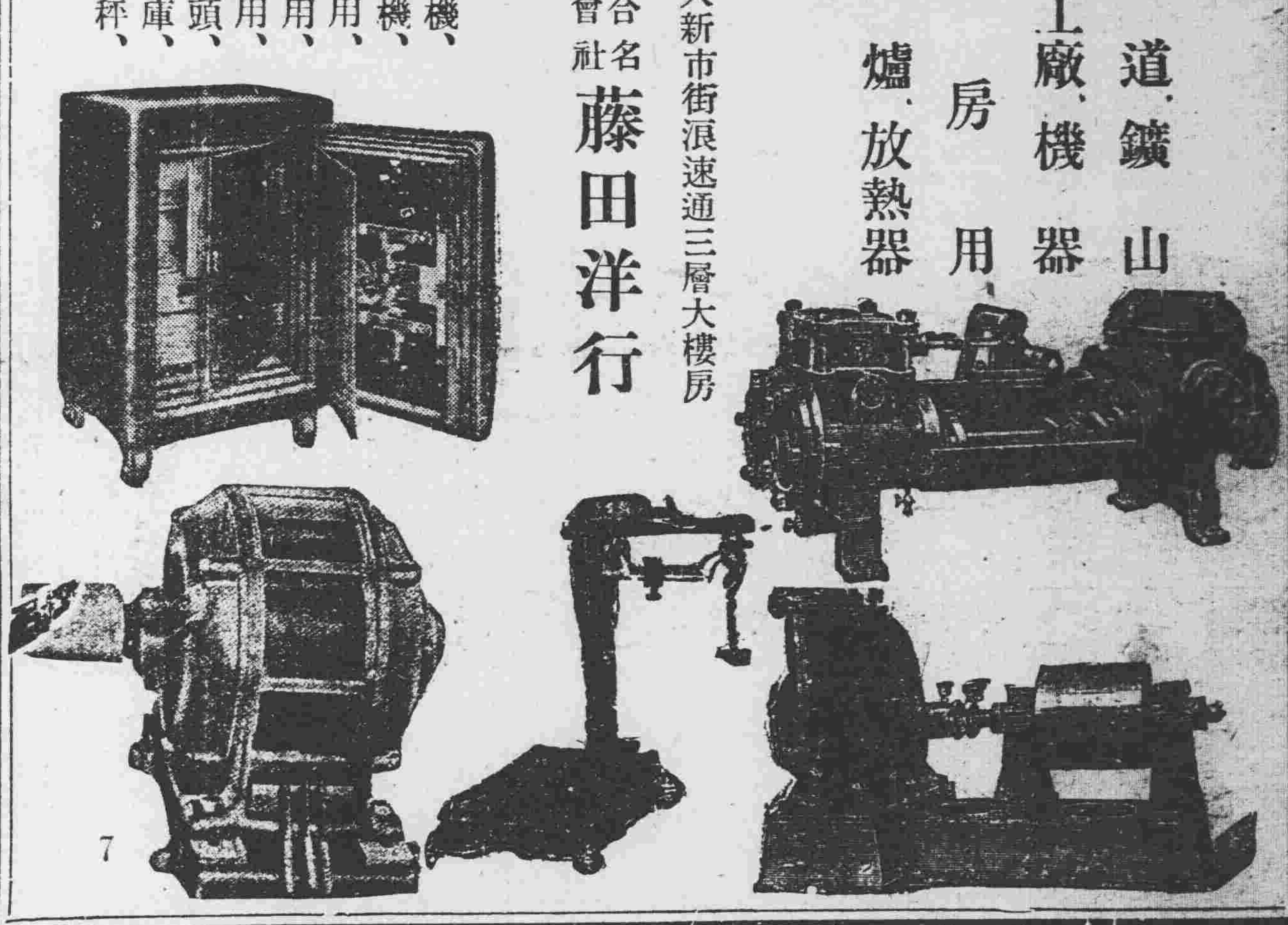

孔雀公司

新京支店

精製靴鞋化粧用品

總公司 奉天三經路　新京支店 六馬路口　奉天支店 日站浪速通

新法戒煙

本院戒煙用科學的新法不痛苦極安全保證一星期完。全戒除住院針。火食舖蓋以及一切的費用三等只用三十五元即可將阿片嗎啡白面纔去掉

診療各科住院方便

午前施診捨藥二小時 十時起十二時止 除此時間外照章營業

商埠地馬路灣 大西醫社

◎啥!!! 請看！

從前 益民時報 新民晚報 所載過 影著 王菊 白話實事 警世小說

金之蠱志記 出版了

印刷精緻 價格低廉 歡迎代理

新京北大街路東 專賣總發行 福文盛印書局有限公司啓 國電話二一二四號

最新發明

歐文併用漢文打字機

裝璜精巧 運用靈便

一架能代三名書記每分鐘打五十餘字本公司現有專門打字員待聘如有需用此項人材者請向本公司接洽可也

◀說明書函索即寄▶

漢文打字機製造公司啓

大連市山縣通五一番

清血解毒 KR 喜肥力

凡人之生長皆賴乎血液之週流而血液之週流乃所以健康肢體舒展氣管之關要也故血液稍有虧損體質因之衰弱敵染力繼之而減少外毒遂乘虛而入即醫書所謂血勝毒則敗之血敗毒則勝之實斯理也然毒性不一毒質各異論毒之最烈者莫甚於花柳毒也輕則害及終身重則傳遺後嗣設治之不善即有性命之虞凱輯氏兄弟大醫生洞覩斯情實難袖手故採選上等清血解毒藥材經專門化學藥劑師提取精液毫無雜質藥性溫和而不猛效力宏富而不燥爲違和者易於飲服實係清血藥之一大王也凱輯氏兄弟大醫生聖藥喜肥力係清血解毒無上之佳品此藥功能清理血液洗除週身之濕毒及諸種潰瘡使病者添置白血球增加敵染力發達筋肉活潑血液專能滅逐毒質使毒循序而出不遺根基凡服此藥者定能脫離病𡚁而登壽世非虛語也　凱輯氏兄弟大醫生內服清血解毒喜肥力

主治 清血解毒除濕化瘤。皮膚斑點。梅毒痂瘡。骨節疼痛。癩症背瘡喉鼻腫。升頂歸後。梅性疥瘡。滑遺腳氣。毒性結核。軟硬疳疾。血分不清。虧氣虧血。男婦各種。勞瘵及婦女花柳梅毒症。或毒性不孕或因毒閉經。或梅毒化胎。或子宮作潰。或毒串終身不孕。赤白帶下。月信差前差後或終日淋漓不止。以及脫落毛髮。頑毒痔瘡喉痛音啞。毒染耳聾。或梅毒入骨。一經服用。百毒俱消。血液立清。元氣恢復身體繼之而壯設無病用之預防。或疑似之毒症。及直接傳染。間接傳染。均可服用。故西人每以凱輯氏兄弟大醫生聖藥喜肥力爲清血解毒誠哉斯言也。

中華代理店

北平各大藥房均有出售　天津各大藥房均有出售　通州心順成　營口萬順成　營口義順成　綏中縣東和堂　義縣大增堂　錦縣福金生　唐山安大藥房　秦王島永熾昌　山海關公和祥　興城福興昌　煙台德興堂　旅順仙芝堂　旅順大德堂　金州志義藥局　瓦房店天和堂　呼蘭河天和祥　[illegible]林站會榮祥

奉天日站恒濟堂　奉天北市場恒濟堂　奉天中西大藥房　奉天和盛泉　奉天裕慶德　奉天大吉祥　奉天萬生堂　奉天同利生　公主嶺三合公　四平街天德堂　開原德祥原　奉天義和堂　營口中西大藥房　營口義興成餘記　營口洪春堂　營口天和堂

千金寨德泰興　梨樹縣天德堂　本溪湖春和盛　安東仁盛東　安東福興東　鳳凰城大德生　蓋平盛春義　大石橋樂合祥　海城德增福　大西崗廣和堂　大連西崗天和藥房　大連[illegible]泰藥房　大連華西藥房　烏凡墨盛發祥　橫道河子天合堂　熊岳新泰興　范家屯德慶和　[illegible]子慶生堂

北鎮福盛永　吉林寶升堂　樺甸天益堂　吉林瑞發祥　吉林育生達　吉林順義堂　吉林天益堂　吉林世德堂　吉林下九台　長春世德堂　長春世一堂　長春天和堂　城裡同德堂　洮南縣德慶仁　長春三馬路中西藥房　雞冠山德厚興　張家灣德泰增　雙城合長發

雙城縣世昌增　雙城縣世一堂　瀋台大同仁　阿城縣世昌永　江省泰華西藥商行　一面坡德和鈺　昂昂溪育升瑞　安達站萬春堂　公主嶺德泰祥　滿洲里德茂盛　呼蘭縣錦和彩　呼蘭復合堂　綏化縣和發福　綏化縣聚德西　富克永生藥房　富錦廣和發　佳木斯天德堂　西集廠百工藥店

通河縣同發德　甜草崗新來春　巴彥縣洪泰成　巴彥縣同發廣　信記書局　海倫天益恒　海倫久逢長　拜泉華昌照相舘　拜泉英美煙公司　望奎芬新藥房　蘭西中西藥房　豐樂鎮通聚成　大來縣衛生藥房　海拉爾洪順堂　寗安縣永生堂　寗安縣振興堂　寗安縣萬生堂

鐵嶺福合盛　八面城德慶興　遼源德會慶　遼源美西號　雙城堡永德堂　大治[illegible]和文記

設無處購買請將款寄至駐華總發行哈爾濱道外泰華西藥商行立即奉上不致有誤價目每瓶洋一元五角每打十二元五

奉天代理店 鐘樓衚衕 大成大藥房

新樣夏服 大批到貨

敬啓者敝店專做洋服工精料實價格克己製作樣式無不新穎適合尊體定期交貨決不遺悞不拘多少請賞賜顧並應做其他定活如蒙製做必保滿意敬請各界駕臨試顧便知不謬

奉天銀座街中谷時計店比隣 神戶屋洋服店 電話三四九

合名會社

大倉組

營業科目

電裝電機 各種機械 鐵道材料 五金雜貨 銀鐵水管

硬煤煙煤羊毛皮件呢絨五穀襍貨電氣機械器具海味肥料汽車並其材料油類木料焦炭硫磺黑鉛道木洋火綿花洋絲洋布

包辦工程 代理水火 人壽保險

▲總行日本東京京橋區銀座通一丁目七番地▼

分行 北京、天津、上海、九江、香港、奉天、營口、大連、本溪、[illegible]、紐約、[illegible]及其他重要地方

出張所奉天浪速通四六番地
日本電話 二一八六四番 二一九四九番
總辦室 三五七九番
總辦公館 二五六五番
中國電話 四四六一號

第威德潤腸丸

有平肝潤腸開胃之功效

此丸藥性溫和老幼咸宜有平肝潤腸開胃之功效凡患便閉或大便無常者服之尤見靈效服後既不腹痛更無猛烈冲瀉之弊

佳餚滿桌 尚嫌乏味

各大藥房均有出售

蘇聯縱如何狡黠 正當公理必貫徹

森田司長對于北鐵問題談話

【哈爾濱電】森田交通部司長、對滿蘇會商之談話如左、以北鐵爲中心、在哈爾濱之滿蘇會商、蘇俄側代表、始終不披露誠意、依然固執己說、其理由係被國內一部强硬論者所支配之結果、更由他方面觀之、照向來蘇俄側把握管理局之實權、謂蘇俄側當有利益、然滿洲國之要求、係屬合理的、不管蘇俄側之妨害或反對、遲早亦能辦到、北鉄商業代辦處收支關係上之不正當行動、倫一曝露、不能不責問其越權行爲云、

北鐵會計檢查結果 內容乃無異狀

【哈爾濱電】北鐵李若辦、於二十三日之定例會見、對於北鐵問題之經過、其談話如左、檢查管理局會計、二十二日經稽核局所查之結果、並未發見何等異狀、日下稽核局、對於會計檢查、作爲別途辯理、如蘇俄側不法拉去機關車、調查其責任者、此事一星期後、即能報告、其時一切當能判明、理事會以屬德拉副理事長身害建康、出席者已不足法定人數七名、無法遂至休會、至恢復健康後再開會、以解决管理局問題云、

熱省灤河區政治工作

熱河張海鵬省長、因統治灤河地帶、並維持安全起見、特行組織灤河區民政委員會、由熱省警備部人員兼充會中人員、茲將組織後進行工作、及各職員詳誌如下、

(一)委員長由警備部參謀長兼充、

(二)委員由警備部顧問兼充、

(三)委員兼幹事長、由警備部參謀長兼充、

(四)委員由警備部副官處長兼充、

(五)委員兼幹事由灤河地帶警備參謀長兼充、

(六)委員兼幹事、由灤河警備部、軍事教官兼充。

(七)委員由熱省署總務廳科長兼充、

(八)委員由民政廳科長兼充、

(九)委員兼幹事、由熱省公署警務廳長代理、

(十)委員由熱省稅務監督署副署長兼充、

(十一)委員由稅關長兼充、

(十二)委員由承德高等法院長兼充、現已積極進行工作云

新任八分署長 即日就任

瀋陽警察廳、委任瀋陽縣警務局街道官川邊傳作、充任警察八分署長、已誌本報、茲聞前署長馬翻新、已將任內事宜辦理清楚、新署長明後(二十五六)日即可到署就任、聞該署長就任後、關於外僑事項、即可直接辦理、不必通知憲兵隊云、

菱刈全權大使初次入館訓示 是日並訪外交總長

新京電、菱刈全權大使、廿四日午前十時、初入駐滿大使館、聚集館員、致新任辭及訓示、旋於十時四十分歸還、

又電、菱刈大使、二十四日午前十時四十五分、在國務院訪見謝外交總長、致新任辭後、礎商二十五日舉行之信任狀捧呈式、更由謝總長介紹、訪見鄭國務總理、及宇佐美顧問、均致新任辭、午前十一時卅分辭去、

謝總長於二十四日午後三時三十分、爲致答禮、訪見菱刈大使、

俸給令將大改正

退職資金制度公佈有待 委任官以上則實行減俸

【新京專訊】滿洲國政府、于昨年六月二十八日、以執政令、公布施行暫行文官等俸給令、惟該俸給令之組織、僅本令之一、而各外國尙有退職員資金恩給、在勤津貼、官舍津貼、家族津貼種種制度、然我國迄未制度、故總務廳人事處爲官吏安身專心公務起見、特做他國成例、改正俸給令、對於改正該令、早已考究在案、該處首先擬訂退職資金制度、該制最遲本年內可公布實施、茲聞此制定退職資金制度之實施範圍、對於各官等之比率、務求愼重、其範圍只限于委任官以上之官吏、其比率則以官吏之等別差異爲依據、又該制度制定之時、即以現有之俸給令改正之、本俸當即減少、但該減俸之比率、施厚減於上、薄減於下之方針、對於委任官以下官吏、即無退職資金之制度、或有另設救恤金之制度、更對於恩給其他諸制度、現亦在考究中云、

蒙古王公蒞奉

哲里木盟扎薩克郭羅斯、及砍和親王齊默特木丕勒、近以某項地畝問題、必須來奉辦理一切、是以該蒙王公等、於昨二十三日、搭南列車來省、並面謁日滿官員、有所陳述云、

警務廳取締濫用軍服

奉天省公署警務廳、昨通令各縣云、爲令遵事、案准奉天省警備軍司令部函稱、近查通化、興京、岫岩等縣、時有警察着用陸軍制服者、如果屬實、則涇渭難分、軍警莫辨、倘發生茲擾情形、即恐與敝軍名譽不無影響、應相函請貴廳查照、希即轉飭各縣、如有警察着用陸軍服制者、應嚴加取締、以免混淆、實級公誼、等因、准此、除函復外、合行令仰該縣、即便遵照、轉飭警務局、警察隊、嗣後如遇有此種情形、應即嚴加取締、以免混淆云云、

敦圖列車開通在即

鐵路總局、決定由大同二年九月一日、開始左記之敦化圖們間鐵道之旅客、行李、小包及貨物之運輸營業、上普通第七十二列車(二、三等)

圖們發	九、一〇
延吉着	一一、〇二
朝陽川着	一一、三四
老頭溝着	一二、三九
明月溝着	一四、二一
敦化着	一七、三〇

下普通七十一列車(二三等)

敦化發	七、一〇
明月溝着	九、四五
老頭溝着	一一、〇六
朝陽川着	一一、五二
延吉着	一二、三〇
圖們着	一四、一九、

上記列車外、老頭溝、延吉間、及延吉朝陽川間、運轉三等輕油列車各往復二次云、

天氣豫報

廿五日 南西風 晴時々曇

廿四日之溫度 最高二十七度九 最低十六度八

北滿地方電業設施節節擴充

、在北滿主要地方之設備電氣事業、現以滿電爲中心、着着進步中、如海拉爾、齊齊哈爾、克山、北安鎮、佳木斯、黑河等之新都市、均已開始設備工事、月內已大部分告完成、現已完成之克山、則倣延吉敦化、現已募得金七萬元、成立日滿合辦會社云、

實廳頒電氣事業表式

奉天實業廳、頃奉實業部令、爲謀電氣業務進行計、茲制定電氣事業呈請則例表、及電氣事業之呈請文件、呈送機關、

東邊清鄉工作成績卓著 天下好等先後投誠

蟠踞東邊道一帶之匪賊、被日滿兩軍之剿討、目下潛在山嶽中、兩軍現正在各地分散配置終了、因此該匪窮於糧食、漸次有歸順投誠之意、二十三日匪首大局好、向通化縣治安維持會、呈請歸順、經該會允許、舉行盛大之歸順式、尙有匪首榮山占山、大局好治國等等、頃向通化縣警務局長、又天下好向日軍守備隊、均呈請歸順投誠云、

稅務署訓令准銷運照

奉天稅務監督署、特訓令各縣稅捐局、大致謂據洮突稅捐局報稱、查職局據慈運照二五聯漏送時字六七一號、通知聯一張、截字四二八號、及時字五七一號縱查聯二張、原經巡查鄭有餘經管、該員已經去差、無從查找、確係遺失、請予註銷等情、據此除指令申斥、准予註銷、及通令查禁、令仰該局即便遵照嚴行查禁、如遇有以各該聯頂運者、應即拿獲呈候核辦、切切此令云、

瀋陽縣境匪帮多被潰擊

瀋陽縣境、近來小帮胡匪、時出擾害居民、綁架勒贖、大肆猖獗、縣公署爲徹底剿討起見、即勒限所部警團大隊、上緊撲伐、以期早日撲滅、地方安謐、茲將日來警團討伐匪賊之情報錄下、縣境著名匪首東來好、因其一味竄擾、當於二十三日、經警察第一步兵中隊、聯合剿討結果、匪帮不支、四散潰逃、其主部向遼陽縣第三區高力溝方面移動、現該警隊、已與遼陽縣警團聯絡協剿中云、又匪首双山金龍兩帮匪徒、現經第三區警團力擊、結果、已向本溪縣境之高家屯移動云、

省公署飭報雜產

省公署、以官有房地等產、現經制編財政部主管、由本署之國有財產管理處辦理、應將雜項官產查明、乃通令各縣公署、將各種產業、分別坐落種目、數量、價格、租價、使用狀況等、查明呈報來署、以憑核辦云、

廣播無線 RADIO

奉天放送局(ZILY) 波長三三三米突

奉天中繼無電放送目錄

奉天后四、〇〇唱片、錢行(商通)、

奉天后五、〇〇講演、國民自覺、協和會陳明遠

新京后四、三〇講演

新京后五、三〇新聞、

六、三〇、語學講座、滿洲語、講師高宮盛逸、日本語、植松金枝、

七、三〇新聞、氣象報告、

予告放送目錄

八、〇〇講演、演藝、

瀋海路分發電號

瀋海鐵路、前試驗電號誌、已誌本報、茲聞該路局以電號誌既試驗完成、決在各站施行、乃將電號誌、于廿日分發各站、自廿三日實行使用云、

救濟失學兒童計劃設立補習班

奉天教育廳、現查自改春季招生後、本年下學期初中及小學生失學者、有一千餘名之多、玆爲謀救濟此項失學青年、而免空耗寶貴光陰起見、特添設補習科、計劃在各校設補習班、以便安插此項失學青年云

艾莓那爾氏永住連埠

印度獨立運動之青年志士艾莓那爾氏、已決意在大連永住、最近預定携同家族來連、該氏前視察獨立後之滿洲國、深爲銘感、大連移住後、努力提唱滿洲國民與印度民族之融合提携云、

金票不翼而飛

【熊岳城】驛前三合盛代理店櫃夥趙吉祥、於月之念一日午前十時許、赴站台起貨、當帶金票三十五元、以爲付載貨用、待檢查完貨時、探囊空如洗、金票不翼而飛、由該號執事報告警署、代爲搜查云、

朱佩蘭作古身後蕭條

【營口】前任黑龍江政務廳長及瀋陽錦縣營口等縣知事、朱佩蘭、字霱亭、原籍、州、寄居本埠、該氏爲官四十餘載、兩袖清風、自事變後以書畫自娛、近日舊疾突發、醫藥無效、遽然作古、舊雨聞訊、多往弔唁云、

周維新家幸未被搶

四匪入屋即驚走

警察第八署大西邊門外駐所管界、甄化里、門牌第二百四十號、住戶周維新家、二十三日午後七時二十分許、突由大門外闖入胡匪四名、當將大門由裡關閉、派一匪立門內把守、是時匪因不悉究竟、正在院內徘徊之際、時周維新之女婿王連元、在該院西廂房內自川晚際、舉目外視、該王見胡匪在院內巡視、王連元性知有異、以爲係屬面生人、何得進院巡視、當即外出、擬盤詰問、當遇一匪手持自來得手槍、聲言朋友、靠後、王連元知係胡匪、當即退入屋內、時三匪均皆奔入上房、當時周維新之四女、現年十三歲、因見該等持槍入屋、知非善類、即時奔入院之東南角厠坤內、旋將厠門關閉、當即攀垣上牆、擬至東鄰報告求援、時守門之匪、因見有人跳牆、誠恐事機洩露、當即奔至上房、呼集屋內匪徒、一鬨逃出大門、即無踪跡、及該家人外出報告警察後、匪徒已經遠颺、據該家人稱、內一大極胡匪、均皆手持槍械、內一臉之下部、並用白布手巾、圍着、幸未及行搶、即被驚走、並未損失一文之財物云、

十三歲少女攀垣樹奇功

教育廳補助貧校經費

奉天教育廳長韋煥章、以奉天貧兒學校、因經費關係、于校務進行上、諸多窒碍。玆爲維持該校、而免貧兒失學起見、特規定由廳每年補助該校經費三千元、已于昨通飭該校知照云、

省公署通令調查車牌

奉天省公署、昨通令各縣、略謂奉民政部令、爲明悉各處關子車牌之辦理情形、飭屬將各境內所有車輛種類、輛數、及發給收件數目、有効期間、每車捐數、徵收方法、詳細調查具報等因、奉此、除分行外、合行令仰各縣詳細調查具報、以便彙部云、

警察辦烟案辦法

省公署、現規定警察辦理查獲私烟案、凡查獲後、將烟土送專賣署、契給收據、人犯則送司法官廳處現、案結後方准處分設收之烟土、已通令各屬一體遵照云

囑託末光警部指導在家裡團

最近在滿洲取異常攻勢、及益見擴大之在家裡勢力、現已達不可放任之狀態、關東軍此次將滿洲私密結社研究家關東廳末光警部、招致於新京、委託其關於在家裡對策之立案、目下散在滿洲之在家裡、爲數已達二百五十餘萬、無中心勢力、故難謀統一、蓋在家裡、並非滿洲獨特之物、中國全土、無處非是、預想對策之樹立、亦有相當之困難、最近已着着實現、與正義團提携、或與中國在家裡之連絡、其方針如何、殊帶有畫紐帶民族自主運動之重大性云、

商農兩會長連翩遄返

【錦西】虹螺峴五區、商務會會長張繼武、農務會會長劉書臣、前因有要事來縣、刻已辦理完竣、故於十六日早九時、乘東行小快車連翩遄返虹鎮去矣、

省內各縣首腦會議

十月中旬舉行

奉天省公署、爲整頓全省各縣之行政、及一切地方治安事項、曾擬九月間召集全省各縣縣長、開行政會議、曾誌本報、茲聞是項會議、不僅限於各縣縣長、一切範圍、即將擴大、改爲十月中旬、在省內開幕、屆期各縣之首腦者、均行蒞臨省垣、關於一切應行興革事項、加以審愼討論云、

鈴木顧問逝世

新京二十四日電、關東軍顧問鈴木豫氏、八月一日患病、旋在新京衞戍病院診治、判明患發疹室扶斯、爾來持續高熱、至二十三日、病勢遽革、午後五時五分、溘然長逝、該氏遺骸、於二十三日在衞戍病院內、小磯參謀長以下近親者、及特務職員、舉行嚴肅坐夜、此次關於該氏葬儀、爲關東軍葬、小磯參謀長爲葬儀委員長、副員長、由柏谷囑託充之、軍各課長、各課員、均爲委員、且依如左日程、預定舉行告別式、

一、廿三日、坐夜、(近親者及特務部員)

二、廿四日、午后四時、舉場所爲新京衞戍病院、天奏上式、遷靈式(關係者告別)俟該式終了、發引、午后五時許、在新京火葬場火葬、

三、二十五日午前七時、拾佛骨、安置叅謀長官邸、

四、二十六日午後二時、告別式、(在新京商業學校)自午後三時至四時、爲一般禮拜、

航政李局長歡宴各界

【營口】本埠稅關監督公署內航政局、自月之一日、正式辦公以來、瞬將及月、李局長嵩僑、因任伊始、爲內事務紛繁、未克歡宴各界、茲李局長業將局內一切事宜、整頓就緒、特於昨二十二日晚、假大平康里、瀛海樓歡宴本埠各機關首要、車水馬龍、頗極盛況云、

民衆學校招生

【營口】縣教育局前奉教育廳令、爲普及教育、救濟失學者計、令設民衆學校、金局長奉令後、當在桃園縣一小學院內、組織成立、現已開始招生、年齡以十五歲以上、四十歲以下者、性別不限、每晚五時至七時爲授課時間、免收學費、課程爲國語、日語、珠算、訂於九月一日開學云、

公共汽車規定停車站

市內之公共汽車、創辦以來業經數載、惟行駛三路綫、除附屬地外、城內一帶、對於乘客之上下、均無規定、殊感不便、昭該公司奉瀋陽警察總廳之命、在該汽車行駛路綫下之大小西通行綫路內、沿綫設置分站、並由督察派員查勘相當之地址、平均距離、於上下道路設置方形標牌、白地黑字之標記、以期乘客有所待候、而於交通上以惑便利、是項汽車站之施行、即於二十四日開始試行云、

盧學董吞欵不開學

【熊岳城】本邑東山北岔盧家屯、村立第三十五小學校、學董盧成九、性極劣惡、假公濟私、自充該校學董以來、每歲呑撲學欵三十餘元、因該學區地畝百八十餘日、盧每年僅以百五十日會欵辦學、餘盡入私囊、但日地每歲收會欵不下一元以上、以致令該學校停頓、延宕華年學子、荒廢以來、實不思聘僱開學、望各管理負責者按公處理、急令開學、以免有誤學子云、

孤苦少女楊素珍被拐中棄滯省垣

少女楊素珍、現年十五歲、原籍河北省鹽山縣人、於其孩童時期、即由其父母携帶東來、當即住居於撫順之千金寨平康里、門牌二十三號、年來其父母相繼亡故、遺有該女及十歲弱弟、並五齡之幼妹、該女迫於無奈、遂在該地商場外小池堂飯鋪內充任女招待、以便其每日所得、供其弱妹等食用、固一可憐之女也、不意該地有無賴子張和者、現年二十歲、係充僕役、因時往該飯鋪吃飯、遂互相認識、久而漸形熱習、由於相互談話中、探得該女擬嫁一郞君、以便得其所依、而資教養其弟妹、張和得悉其究竟、遂即僞稱其弟、現充差於奉天、月入頗豐、正在物色婚姻中、如不嫌棄、即以汝妻之如何、該女因不知底蘊、當即應允、旋於十九日同車來奉、更於當晚將該女僞稱領至其弟住所、旋張和將伊領至北市場妓館地方、企圖將伊賣於娼寮、該女知非善意、當在該地大聲詈罵、張和知事不妙、即於遊人密集中潛逃無踪、該女知係被騙、當在該地尋覓張和、以便送其歸還撫順、不意該地警察查覺、帶往分所盤詰、結果當於二十四日經由第十區警察署、送交瀋陽警察廳訊辦云、

以女騙錢得欵逃走

【撫順】本埠新立街胡某、年二十五歲、原籍山東、來奉四五年、爲人忠厚、性頗老成、素日於北大井做工、手中薄有積蓄、鄰媪屢爲之議婚未妥、鄰有張翁、生有愛女、正値花信、亦係慣飾時裝之人、倚門賣俏、性極風流、掩門待客、幾無虛夕、胡某孤櫩無味、羨得此女、兩相交歡、婀娜投身、結不解緣、聲明除禮儀外、身價一百二十元、胡某爲愛心切、慨然應允、煩得氷人將彩禮送到、訂於舊曆六月三十日結婚、胡子已將婚期所需之物購備妥當、二十九日往娶、該父女已杳、訊問鄰佐、均言於二十八日早晨往站矣、胡子當時氣得生不如死、幸有親友勸解、方始知女爲騙家云、

兄弟被綹

小西關祠堂胡同住戶王姓子一年二十五歲、名子忱、一年十八歲、名子善、二十三日上午十二時、同赴第一商場遊逛、該兄弟二人、先聽書、後看戲法、時已午後二時許、子忱覺腹內飢餓、乃擬赴館子吃飯、遂向腰內掏錢、已不翼而飛、而子善腰內所帶之欵約一元錢亦不翼而飛、二人遂悵喪而歸云、

女郎翻車

二十四日上午九時、小東關上頭、吉慶堂門前、有摩登女郎、乘坐洋車、行抵該處、洋車夫不加小心、將車翻倒、女郎墜地、該女郎爬起、詈罵幾句、向東而去云、

老叟失踪

大北關、奉海路胡同、門牌二十八號、住戶梅松林、年已花甲、于二十三日午後一時許出外閒遊、至今未歸、其家屬分赴各處尋找、亦無踪影、乃報告該管分所代爲查找云、

她撞她車

有女店某、年約二十餘歲、二十三日午前八時許、騎車行至大西關什字街東地方、適又由西來一女學生騎車者、二人因互相躲避、致撞于一起、女學生前輪擦溝、手部擦破、而該女性某、臉部擦破、車係撞壞數根、二人損失相埒、嗣乃各自推車而去云、

盲者墜坑

大北關橫街北、住有一盲者孔某、年約三十餘歲、素以算命爲生、二十三日、因館道小孩未在家、自己出門而行、抵萬寶大坑地方、未加小心、墜入大坑內、該盲者大呼救命、旋由西來一行路人、將其救出、但頭部及手部、已被撞傷、後雇車回家云、

盜亦有道

瀋北柳官屯、住戶蕭寶舫、現因子已定婚、今年將完娶、特於二十三日來城、煩其姊丈王某、代借大洋七十元、以備娶媳之用、不期歸途行抵大窪村西頭、爲剪徑者所見、迫令盡數獻出、蕭某痛說前情、該盜沈吟半晌、祗取卅元、餘均發還云、

犬咬兒臂

南三經路警所管界、致善里有某姓女童、年約六七歲、廿三日午前十時許、在街出恭、忽有花犬與黑犬爭食所遺、誤將女童臂部咬傷、疼痛難言、其母聞悉、急往看視、見傷大怒、持棍打犬無着、忿恨痛罵一番、將女童抱入屋內、爲之購藥醫傷、並買給食物、遂不哭泣云、

捉蟲被螫

南三經路、鮑姓修工廠內磚燥處、廿三日午前、有兒童三名、在該處掀磚捉拿蠍蟀、正任意揭掀之際、內有李姓兒童遇一巨蠍、將其左手拇指、螫中一下、立時青腫、疼痛叫苦、奔跑家去、彼二童亦恐遇蠍被螫、不敢掀拾磚塊、掃興而去云、

扭控岳父

城東山嶼紅屯村、住戶孫某、年已五旬、娶李氏女爲妻、年僅二十六歲、李氏不甘受梨花壓海棠、乃潛逃來省、另謀他路、孫某即來城尋找、查無踪跡、並將岳父李德山尋獲、乃扭赴地方法院起訴云、

無綫電網殆已完成

奉天省情報處、前爲謀各地消息之敏捷、特在各縣裝置無綫電台、茲奉天、營口、黑山、開原、遼源、通化、臨口、洮南等八處之無綫電台、業已裝設完竣、非公式受信、與各處開始通電、但安東、錦州兩處

批示

◎省公署（廿二日）

▲奉天省聖道理善研究總會呈、將該會改爲奉天全省聖道理善研究總會請備案由、批應准備案、仰即知照

◎市政公署（廿二日）

▲項德全 呈請查驗房間餘數由、批准由元年七月註銷、存另發 知書仰即遵照

▲孫憲瑞 呈請房捐更名由、批照章准予更名、仰即來繳捐可也

▲鄒源閣 寶珍胡麗由 呈請房捐更名由、批查局核准更名、另發通知書、仰即遵照

▲趙張氏 呈請豁免欠房捐由、批所欠房捐應歸令璞繳納、與該民無涉、仰即知照

▲王孟氏 呈請註銷房捐由、批准予註銷、折除房間、餘另發通知書、仰即遵照

▲余錦山 呈請房捐減等及銷捐由、批照准由元年七月銷捐、另發通知書、仰即遵照

◎瀋陽縣公署（廿二日）

▲吳紹周 呈報所種罌粟被收由、批仰候查明核辦

▲藥應福 呈種罌粟虫災偏生請照准確數繳費由、批仰候

▲戴洪明 呈種罌粟欠收懇減由、批仰候查明核辦

▲侯閣臣等 呈請減征罌粟成工由、批仰候查明再奪

▲文萬福 呈村副王鳳九爭訟拖欠民國薪金由、批仰候查明勒令發放

▲盧德潤 呈爲武斷鄉里罰款不還由、批仰候查明核辦

▲關延奎等 呈控塚妨碍交通由、批候飭區查核辦

▲魯哲仙 呈村副陳廣林等代館官發征車款扣留由、批候飭區查明呈復再奪

◎商埠局（廿二日）

▲王俊卿 呈請建築許可由、批查核相符、應予照准

▲周雲龍 呈請建築許可由、批核相符、應予照准

▲天興元 呈請建築許可由、批查與規定不符、碍難照准

▲亞細亞火油公司 呈請建築許可由、批查寬度不足、碍難照准

▲張學純 呈請建築許可由、批所請建築、市一節碍難照准、准照舊基興修

▲喬贊廷 呈請加發房捐票由、准予補發、仰即來局繳捐可也

▲陳同財 呈請官房租房更名由、批應予照准、仰即遵照

▲楊秀峯王敬如 呈請補發租約、便發給可也

呈請補發捐票由、批准予補發通知書一紙、仰即遵照來局繳捐可也

世界珍聞及其他

四位大著名教授爬山墜崖慘死

瑞士班萊錫那電云、英國愛頓學院教師四人以善於爬山著聞、近在瑞士攀登阿爾卑斯山高峯、本月十六日由薩麥登出發、擬作詩後一次之冒險、然後返英、彼等未携引路人是夜宿於山邊之塞爾痴小屋中、星期四日攀登羅塞格高峯、但在下山之際、誤入迷途、而在冰塊上滑下、墜落數百尺、而死於懸崖之麓、屍身尚未覺得、但四屍相抱、依稀可見、最先發見此慘劇者、爲一領路人、彼在貝尼那阿爾卑斯山之羅塞格高峯、距海面高一萬三千尺、僅見有冰斧及雪鏡、而不見其人、旋見屍在崖下、故急歸報警救護隊立即出發、但在星期六日以前、不能即抵失事地點、遇難者四人、皆愛頓知名之士、一名鮑威爾爲購船健將、一九〇六至一九〇八年爲劍橋選手、一爲湯姆森、係科學教師、一名侯生、乃校長特勒博士之長孫、一名司萊資、亦愛頓教師、

陳樹人十年前的賬欠

南京中央政府委員陳樹人、在十年前、其境況之窘、遠在當時葉楚傖邵力子之上、以在上海孫中山之住宅中爲招待主任、遂與一般民黨要人相稔、當時陳每月所得僅生活費二十元、在法租界薩坡賽路永吉里二十六號租一亭子居住、當時以入不敷出、竟積欠房租至六個月以上、惟該宅之二房東、係一孀婦、女性仁慈、頗能諒解陳之苦衷、並不向之十分催索、旋陳以事赴粵、將該房退租、而所欠之房租、仍有數月未付、當時陳曾對此女二租東聲言、將來必如數加利奉還、旋陳就任粵民政廳長、現且貴爲中央委員、就此一筆積欠之房租是否已加利償而、則無人知之矣、

黎黃陂女公子與徐璧文結婚

天津函云、黎紹芬女士與徐璧文十八日在國民飯店舉行婚禮、來賓達五六百人、濟濟蹌蹌、頗極一時之盛、玆錄見聞如次、

▲大典職員　證婚人爲美以美會之魏牧師、介紹人爲李欽、胡宗彝、主婚人爲新娘新郎之兩叔、新郎叔出席、新娘叔未赶到、由新娘之兄黎重光君代之、司儀人爲善於詞令、嗓門甚大之章以吳、伴郎一人未詳、伴娘多至十五人、紅紅綠綠、最爲熱閙、計隨車伴娘三、而以名閨蔡愛爲女士、爲領袖、花童三人、牽紗者一人、則新娘之姪女、年方五歲也、候駕伴娘一打、於花車到門時、列隊捧花出迎、緩行大紅氈上、穿行賀客叢中、爲最熱閙之一幕、

▲新人一對　新郎穿大禮服不成問題、人甚白皙豐滿、新娘披白紗著白衣兩臂上紗料鏤紋極精十分淡雅、入禮堂時、仰首直前、郎手在臂、極盡莊嚴之致、新娘與新郎相識、已逾一年、郎爲留法學生、名牙醫徐景文之弟、娘爲留美學生、人盡知爲黃陂長女公子也

▲禮堂素描　禮堂中懸巨燈、綵條紛披、滿壁皆紅賀帳、喜火如荼、花籃自門口迄堂上、排列成行、對聯不多、詞皆平平、惟王仰周之『帳心』、『文明結髮』四字、尚稱特別、樂隊皆西人、不大懂中國話、司儀人高喊『奏樂』時、茫然不知所措、另派專員、以手之起落爲信號、而後始合符節、堂南北設長案供客座、男北女南、正合『男左女右』之制、

▲女賓不少　觀禮女客不少、約計一百五十人左右、教育界中人尤多、新娘之老同學女師學院訓育主任孫家玉、南開大學女生訓育主任劉菊淡亦到據劉女士談、其婚期已決改下月四日在英國球場旁之教堂舉行、一般女賓、皆穿紅掛綠、個個火熾、惟體育家孫貞、全身黑衣、令人想見水滸傳中之『一丈青』、未免不似賀客耳！

▲細雨紛飛　婚禮本定四時舉行、因新婦候伴娘、延至四時三刻、始得登堂成禮、時正細雨紛飛、琴聲雨韻、固非常詩意也、

馮玉祥游大明湖記

◈吃大蒜數頭

濟南函云、馮玉祥韓復榘十七日早五時乘汽車逛城頭馬路、由西城上至鐵公祠、下城即換船游大明湖、鐵公祠、匯泉寺、張公祠、北極廟、馮對鐵鉉拒成祖、張曜治黃河、均以身殉之精神、深表贊佩、出張公祠、再乘汽車沿城頭至東門、下城赴北辛店鄭金聲（鄭係前西北騎兵軍長、民國十六年、爲張宗昌誘殺去年秋鄭金聲之子繼成又剌殺宗昌吧）墓致祭、過桀園莊、共進早餐、食鄉間所賣包子、麵捲、鹹菜、馮韓與肩挑小販暢談、詳詢生活狀況、馮吃大蒜數頭、自給價二角、韓代付飯費、適一鄉婦告狀謂、人毀其田禾、韓即記其姓名、令區長查辦、九時抵鄭莊、馮韓獻花圈、三鞠躬、鄭繼成跪謝、馮向鄭之鄉人云『余識鄭先生、在光緒三十一年鄭忠孝兼全、有氣節、誠第一等人物、不料被張宗昌誆來打死、然鄭繼成能報父仇、除大害、中外人無不欽佩、鄭家出這種英雄、總算露臉』、祭畢登車、沿黃河大堤、仍返省府休息、下午三時、馮乘專車赴泰安、韓及鄭繼成等均到站歡送、四時五十分抵泰安、下車後、即登山、下榻五賢祠、

舊金山熱死十一人

舊金山電云、本週內太平洋沿岸各地異常炎熱、截至現時止、因熱致死者已達十一人、今日暴雨、天氣突轉清涼、惟雷電密佈、致引起樹林火災數處、在奧利根一丹內、卽發生林火十一起之多、但結果均經救滅、十八日因雷雨關係、長途電話突感不靈云、

趙梅伯之新榮譽

比京通信、中國著名歌唱名家趙梅伯、曾於今春四月應駐法公使顧維鈞、駐英公使郭泰祺之請、在日內瓦舉行個人唱歌音樂會、奏演中西歌藝、博得該處各國士女及音樂報評之讚美、今夏七月再參加比京皇家音樂院公衆唱歌比賽大會、參加比、法、義、西班牙、俄布爾加、魯遜曁男女與賽者五十餘人、聽衆達千餘人、經五位著名音樂家之評定、趙得頭獎、且得冕『羅雷亞Laureat』之榮位、（按法比最高音樂學府凡考得器學或唱歌頭獎者、方得享有『羅雷亞』之美譽）、華人在歐洲最高音樂學府中學音樂而享有此榮稱者、趙尚爲第一人、而中國人得歌唱頭獎者、在歐洲音樂史中、亦爲首次焉、

美海軍新奇建築 最高速度飛機

◈史旺森謂將嚴守秘密

華盛頓電云、海長史旺森本日披露、美國海軍頃建有一種高速度飛機、其速度與耐久力、超過全世界之一切他種飛機、惟史氏不允叙述該機詳情、謂『吾人將盡力防止將此機之消息、落於可能的仇敵之手』、有人詢以『可能的仇敵』之意義若何、氏答稱、『即指於美國不利之任何國家』、氏謂關於此機詳情、將保守秘密、該機之設計製造及保存地點、均將不宣布、海軍是否將建築同樣之飛機、亦未指明、按美國近頃已開始大規模之海軍建築、故關於此新機之宣佈、已引起各方重大之注意云、

孫桐崗徵伴作空中遊

名片究落何人手

濟南通信云、橫跨歐亞中國青年飛行家孫桐崗、自二日飛抵濟南、瞬已半月、其發起之全國飛行壯舉、擬邀馮庸及陳文麟加入、馮雖表示同意、而陳文麟迄則無電來、孫擬去泰山曲阜漫遊、日期亦未確定、近來與此邦人士相接、極爲融洽、立法院長孫科由青島來濟、遊覽諸名勝、孫桐崗特於午刻駕機起、由張莊出發、繞濟市三匝、以表示歡迎之意、孫之舊同學安學易、王祖文、相伴同飛、孫並奇想天開、在濟徵求伴侶、『作空中遊』以本人名片一上書『空遊濟南、誰拾得此明片明天下午五點到飛機場去云』另以護生斧包裹此名片、自空中投下、飛行半小時、始返張莊飛機場降落、此片落于何人之手或黃童白叟、或少女老嫗、明日飛機場上便見分曉、亦極有興趣之事也、孫預定下午五點仍起飛邀旅團長昔日老上司同飛、以後並每日練習飛航、表演技術云、

故都什剎海畔發現箱屍奇案

地安門外什剎海附近、發現箱屍、發現者爲內五區第三段巡長徐良厚、行至什剎海舊攝政王府前、瞥見海沿溝內有一柳條箱、當即報告巡官、率警撈出、箱外用粗麻繩綑綁甚緊、臭氣甚大、內五區署長得報、當即往查視、並呈報公安局、開箱後、係一男屍、兩手倒縛、光頭臉已腫、年約卅餘歲、穿灰嗶嘰大褂、一足穿襪、頸上有繩、箱內有石多塊、公安局已轉函法院知照、法院今晨驗

中國二位新學家 浪漫詩人與活字典

滬訊、北伐前、詩人汪靜之及最近被捕入獄的潘梓年、皆任教於河北某私立中學、汪詩人爲人豁達、不拘小節、每上課時、輙口銜烟捲、橫坐講台案頭、和學生大談其耶穌吩咐式的羅曼斯、尤究將其夜來所作的粉紅色的夢、作爲教材、記得某次、詩人又披頭散髮睡眼朦朧地講其夢中艷遇了、說到和一妙齡女郎歡會的情景、形容得維妙維肖、惹得哄堂大笑不止自此以後、浪漫詩人的名號、幾乎無人不知、潘先生曾著過許多文學理論書（『文學概論』即其在中學文學研究會之講演稿集成）又翻譯過許多名著、人都知道潘先生是位學貫中西、思想進步的文學家、但很少人知道他是不大會說英文的、他的英文學識、全是努力自修獲得的、他的英文單字記得極多、當時有活字典的稱號、文法之清楚、修辭學之精通、雖英文教員、猶恐不及、他常說『我學英文的目的、是爲要多獲得一種做學問的工具、說不好又有什麼關係呢、一時傳爲佳話、

魯北發現佛家舍利

更有宋代磁器

濟南訊、今春三四月間魯北德縣發現宋代古墓、爲宋仁宗時代僧衆埋藏舍利子之處、舍利子爲佛家至寳、計一升、許嗣即運來濟南省立圖書館保存今日民政廳據魯北平原縣長曹夢九報告、本月十一日該縣西關有破塔一、縣民在塔前掘土發現一井洞、當入內探視、洞內有石槽二個、僧帽一、白磁碗一個、小白磁瓶一個、小玻璃葫蘆一個、石子一包（即舍利子）、以地域及古物欵式等推測仍與德縣發未者似爲一事民政廳長李樹春業已飭令該縣妥爲保存、即派委員、明日赴該縣調查、將來仍運來濟南、交圖書館保存、

三言兩語

生癩病的人、總忌諱人家說禿子、中國人特別的處處把這種特性表現得淋漓盡致、

○　○　○

小耗子也怕小貓、大耗子也怕小貓、這竟畢是牠們祖傳的根性、

○　○　○

玩要猴戲的人、他是沒想到人也是由猴猿進化來的、

○　○　○

最苦味的不是你生病時所吃的藥汁、而是你把你全部心血出賣仍不得一飽的時候、

○　○　○

誇大是人類退化的一種現象不過誇大能夠實踐、自然也是人類進化的一種、

○　○　○

程硯秋憂肥延醫割治

平訊、名伶程硯秋、自歐游歸國後、身體日見肥胖、以致上妝後、不能如往昔之碩人頎頎、雖戒食葷腥、勤習運動、均歸無效、程氏慼然憂之、爰徇友請、延西醫爲之開割、據云施用手術後、體重可以減輕、程氏爲藝術前途計、已於上週請西醫至家、爲之施用手術、但當時情景、雖尚未得報告、但據程氏遍友所傳、則係從大腿上放出若干血液、結果甚爲良好、稍事休息後、即可登台、現程已定本月十六晚、在中和唱奇雙會、配角有程繼先姜妙香等、堪稱珠聯璧合、蓋姜因梅蘭芳久滯海上、一時無出演消息、而程則因與老搭檔王又荃分手後、小生一角、無相當人選爲配、遂有此因緣云、

陶思瑾案主角 許欽文入獄矣

文學家要「見識見識」

杭州電云、劉陶案主角許欽文、自因劉夢瑩友宋元明共產案另案交保後、高法院檢察官李賡揚於十六日晨九時餘傳許偵查一過、即斥至候審室候訊、另傳陶思瑾、時陶猶未起、待整粧上庭、已費數十分鐘、許在候審室久待不耐、頻連連呼曰、『陶小姐眞是陶小姐、這時還未起一』十一時、檢察官遂偕往許家、取手箱一隻、包裹一個、棉被一條、迨回院已逾午、重行偵訊一過、遂諭將許上銬、發押軍人監獄、當許將發押時、晤其陶案辯護律師汪紹功汪語許曰、『你是文學家、這事見識見識也好』、許遂於見識見識也好聲中、鎯鐺入獄矣、

保定　石莊胡同番號團長太太來函云　啓者昔日曾在孫岳部下充當砲兵團長之職因在戰場甚以爲憂以致經血六個月未見竟歸務病幸服黑鷄白鳳丸一打治愈生一子特此感謝云

兗州　啓者貴號所售黑鷄白鳳丸效力偉大今又寄上大洋十元請將黑鷄白鳳丸再速寄來三盒此是盼外行郵票五角仍請查收即請 韓奇逢藥房無限公司 敍萬鴻卿啓 寄藥處兗州城內中御橋南即可

西平　韓奇逢大藥房無限公司執事台鑒前在貴公司購買之黑鷄白鳳丸誠忠女界服之果然見效今由郵局滙來大洋二十五元望收到後從速由郵寄下黑鷄白鳳丸半打以可繼續服之免藥力之間斷是爲切盼專此敬請大安　河南省西平民醫院啓

太原　韓奇逢藥房無限公司台鑒敬啓者茲爲福南統去津鈔廿五圓購得黑鷄白鳳丸半打至請檢收是荷再將婦科必讀寄下一册爲感盼上月間向貴公司買來兩盒現時服完果有奇效是以再買半打以便續服特此呈明敬請財祺　太原老香村西號

洛陽　韓奇逢大藥房無限公司執事先生台鑒敬啓貴公司所購之黑鷄白鳳丸一藥敝給患病者試服言藥力神效無比今由郵局寄去大洋二十五元望收到後從速將藥寄來半打以便繼續服之以求早痊是爲至盼專此敬請財安　河南洛陽趙庭楄啓

平原　韓奇逢大醫士台鑒敬啓者昨前購買黑鷄白鳳丸半打敝之內人刻已服完果然有效今自郵局滙上大洋廿五圓祈再照發黑鷄白鳳丸半打爲盼特此佈達即候回音並請財安 附滙票一紙計廿五圓　平原縣公安局路南張琴軒

上海韓奇逢大醫士黑鷄白鳳丸

黑鷄白鳳丸主治功效經血不調、赶前錯後、行經腹痛、發燒心忙心跳、白帶過多、久不生育子宮寒冷、腰腿筋骨疼痛、或久患小產、腹內有塊病者、頭迷四肢無力者、胸膈膨悶飲食少進、夜不安眠、睡多惡夢者、氣虛虧血咳嗽痰喘、時愈時犯如同邪病、黑成塊及淡紅者、行經血色不正、或紫因生氣或房事所傷以致崩漏者、凡患經血各症服之、效力絕大、萬試萬靈、雖老婦服之、亦能生子、可謂婦女第一聖藥、購服一試、其効力便知、

價值　上海韓奇逢大醫士之黑鷄白鳳丸行銷全國遠近馳名到處歡迎有口皆碑功效偉大非一般普通婦科的藥所可比

特長　黑鷄白鳳丸是上海韓奇逢大醫士川化學配製成丸子腐敗藥。粒小而收效大、外掛糖衣容易吞服。不像蜜丸易腐敗。故而特長也

區別　烏鷄白鳳丸是普通的局方、黑鷄白鳳丸是上海韓奇逢大醫士所發明、他人不得倣造。眞正的上海韓奇逢大醫士黑鷄白鳳丸是長方黑區盒前面有黑鷄白鳳丸之商標並中央衛生試驗所化驗韓奇逢藥房有限公司字樣後面有韓奇逢之像

▲購買黑鷄白鳳丸者萬分注意　無論託人代買或通函購買要緊記牢上海韓奇逢藥房有限公司發行韓奇逢大醫士配製。是萬無外錯的。否則就是冒牌假藥。不但服之無効。反有性命關係也。注意定價每盒國幣五元每打五十元外埠函購直接向就近各分公司可也

總發行　上海英租界芝罘路七十八號韓奇逢藥房有限公司

滿洲分行　奉天馬路灣大紅樓西頭韓奇逢藥房有限公司　新京商埠四馬路街韓奇逢藥房有限公司　營口惠海樓街韓奇逢藥房有限公司　安東中後聚寶街十八號韓奇逢藥房有限公司　哈爾濱道外正陽頭道街萬國車票院內

韓奇逢藥房有限公司

招募田莊台代派處經理　啓者本報莊田台派報處經理王子斌現因高就離職如有願就斯缺者請來本分社面洽一切特此披露　營口分館啓

奉天警備軍混成第六旅獨立第三營營長邵君本良　八連長郭君萬山　九連長曾君魁武之德勇　本年入夏以來柳邑匪患非常凶橫而五道溝一帶尤爲重大稍裕之家俱已逃避只賸窮困之戶不得不轉乎溝壑苟延殘喘詎匪不嫌貧竟於廢曆五月十六日有雙五匪帮進街將民等綁票帶至藍山匪窟勒贖受種種酷刑日夜折磨飢不得食困不得睡雖至酷之地獄無此痛苦也民等又皆來微小戶無錢抽贖惟有默禱速死以免遭淩遲之苦耳正無可如何之際究有仁慈神勇之邵公本良營長大人督同郭君萬山曾君魁武兩連長率隊攻進匪窟擊潰凶匪將民等救出派隊送家民等家更生大德擬集資酬謝堅拒不受謹登報端以鳴感忱

柳河縣五道溝街住民　唐品一　李天仁　劉錦堂　王海臣　劉德春　曹仲新　敬頌

補血精素　強壯

聖道理善研究會東北第一分會副會長　劉玉麟啓

逕啓者敝人生性清虛崇仰聖教深知烟酒之爲害痛人最甚因以研究理善以資戒己而戒人奈身體素弱神經虧損近又復蒙同道謬選以副會長之職以匡協會務因此積勞身體日漸衰弱坐則腰疲頭重勢必倚斜行走四肢無力氣喘盜汗後見報章而購服精血素果然功效確非他藥可比諸症全癒矣飲水思源特將未服精血素以前與已後小照二頁寄上祈登報端以表謝忱此致普克德大藥行台鑒

精血生命　鷄齡千載鹿能長生而人爲萬物靈壽僅七十古來稀良可悲也實因人晝耗三神夜損三精精血耗盡而無補救之方此爲精血虧損縮短生命之最大原因也

主要成分　胎盤取壯健動物體內之生命素及液原素胖液素腦汁原素脊髓內分泌加珍貴之植物原素用化學提取其精華以生理學製成精血素與人身體內最爲需要

主治病症　精血双虧　精液奸盡　精神減少　幼年早婚　房事過度　頭暈目眩　力腦疲之　夜不能眠　以及婦女　久不受孕　子宮寒冷　赤白帶下

贈送長生不老術函索寄附郵票壹角即寄

贈送處　奉天城內中街路北普克德藥行

奉天中街路北　普克德藥行　定價　大盒現洋五元　小盒現洋二元七角五

轉瘦爲胖返老還童

劉玉麟君之肖像

未服精血素以前◇瘦弱之狀態　已服精血素以後◇強壯之狀態

新發現

此機爲外國名廠最新發明樣式精巧全部鋼鐵製造機輪複雜毫無音響安有保險裝置預防火險放影高度一丈二尺射遠力量八丈可容觀衆五千人本機初到時曾在哈埠最大影園試映足與德國二千元影機並駕齊驅深得觀衆之讚許價格低廉尤爲驚人本外埠影園購者甚多有志電影事業者幸注意焉

有電燈地點須配燈台及燈泡或配炭精台及炭精無電燈地點可用最新發明人工電氣燈放光射遠能力均與電燈相同

各種家庭電影機大小十餘種價目由三元二角起至四十五元配聲影機有聲影機一律承辦中國外洋影片出租出售價目從廉印有目錄承索即寄通信面洽竭誠歡迎

營業科目　醫療衛生　藥品器械　照相電影　材料貿易

地址　新華公司　哈爾濱道外南頭道街　電話二六五一號

福華公司　新京六馬路北首路東　電話二一二七號

肺病吐血去根藥出世

發明肺癆醫士　趙羨忱大夫

肺病一症爲人類之大敵本醫研究此症懸壺省城二十餘年去根藥方得自祖傳當治青年一二三期以內肺病久嗽成勞大口吐血痰中帶血咳嗽痰喘肺癰肺痿各大奇異五勞七傷咳嗽氣短經年不愈時犯時止者不分遠年近日服他藥無効者速來本醫處檢查新法診斷定期去根負責不犯外城函詢各症附郵六分即覆診病所大西關月窻胡同路南精業堂啓

大連代理店　華西藥房　德記西棧

遼陽　永峰源鞋店　公盛源油房　振太興錢莊

OVAHORMON

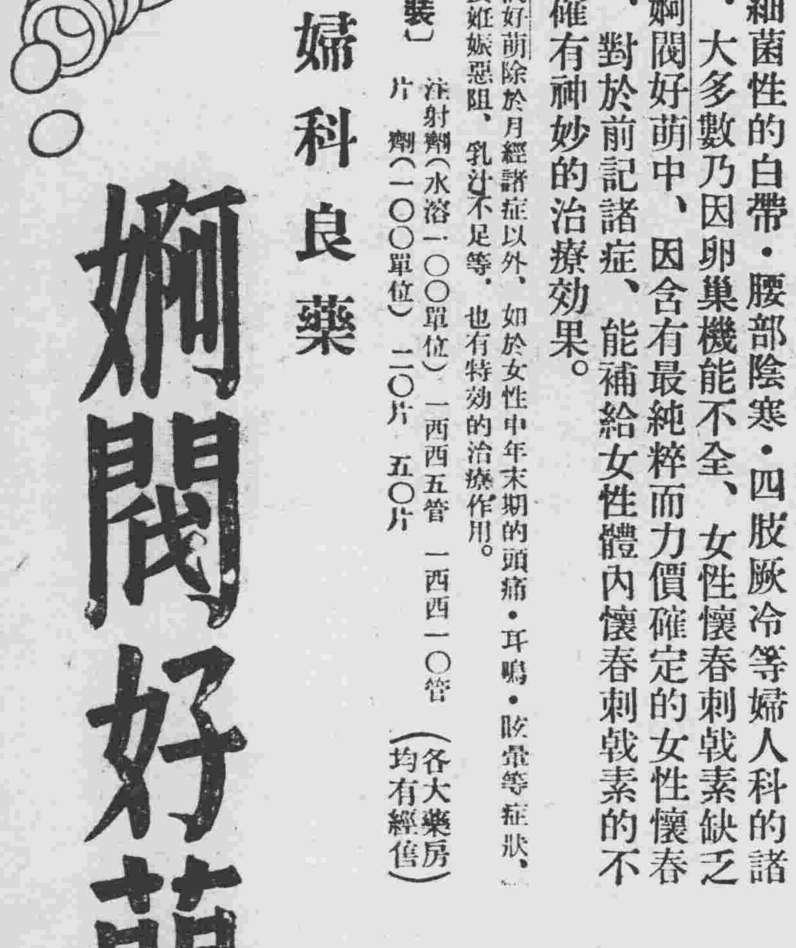

無月經・月經不整・月經痛・月經過多

以及非細菌性的白帶・腰部陰寒・四肢厥冷等婦人科的諸種症狀、大多數乃因卵巢機能不全、女性懷春刺戟素缺乏所致。婀閥好萌中、因含有最純粹而力價確定的女性懷春刺戟素、對於前記諸症、能補給女性體內懷春刺戟素的不足、而確有神妙的治療効果。

婀閥好萌除於月經諸症以外、如於女性中年末期的頭痛・耳鳴・眩暈等症狀、以及姙娠惡阻、乳汁不足等、也有特効的治療作用。

【包裝】注射劑（水溶一〇〇單位）一西西五管　一西西一〇管　片劑（一〇〇單位）二〇片　五〇片　（各大藥房均有經售）

婦科良藥

婀閥好萌

總發行所　武田長兵衛商店股份有限公司　日本大阪道修町

33-63(O)

465

婦女所佔地位的「過去現在與將來」

(蕭梅)

對于婦女取消極的態度。這種自藏主義。已深深的滲入男子的意識中。且獲得幾成爲本能的力量。還有很多學者曾竭力向世人証明。婦人是在『天性上』有種『心理褊狹』的人類絕不能男子相等的。無論在待遇上。享受上。婦女已被剝奪去自己運命上的權利。都沒有理由和男子爭衡。她從前得不到像男子的教育。她的行爲的取決。必經男子的許可。她不能自由處理財產。她不能發展自己的慾念。以外有許多限制。在道德上。習慣上。造成很嚴密的法網。以貶落婦女在日常生活上的地位。以束縛婦女的能力之正當的發展。

亞理斯多德說過『男子對于女子的關係。是統治者對于受治者的關係』。拍拉圖說得似乎文雅一些。他說『女子的美德可以概括在幾個字裏面。他只要好好的治家。保守家內的東西。並且服從他的丈夫』。他們純以爲婦女在程度上的底差。待遇根本該不同的。在希西亞的作品中。他對于婦女的處置更輕視了。因爲他說『你必須豫備一匹馬。一個妻子。和一匹牛去耕種』。他這解釋可眞太蔑視女子的智材了。不但厭煩甚而至於認爲美的破壞者。厄克來休斯將康。這位早期基督教徒。他由憎恨而表現投懷女性。他說一切的邪惡都及不上婦女的邪惡。他又說婦女祇是一個報償或責罰。在傳道書上伸述着同樣意見。他描寫女人是一個危險物。聖潔的男子纔能脫免。他能夠在一千個人裏找出一個好男子。却找不出一個女子』這在基督教中却染了很深的塗色。像武洛艮說過『女子你祇配永遠穿着因服與破衣行走。你的眼睛充滿着懺悔的淚』這個見解還由猶太人。希臘及羅馬相沿下來。以爲人類是男子的。女子是附屬物品直到現在。還不能完全脫掉。馬霸特(勒內的大僧正著者按)還這樣說『女子如痛快的責打一般。如蜂房一般。如毒劑一般。用了塗了蜜的刀。剌入即使是聰明人的心窩。勸誘我們的始祖嘗禁果的是誰？是女子強迫神的女兒們損害她們的生命的是誰？是女子剝奪了一個強壯的男子的頭髮而淪落他的是誰？是女子。割去無罪的男子的頭是誰？是女子。這些冷嘲熱罵。不知發自何處。都集中在女子的身上了！

在東亞的民族。都同樣的討厭女性。虐待女性。認女子生來是帶這不好的命運的。譬如的生了男子皆作種種的慶祝可是生了女孩。便認討債鬼了這眞是不勝其數。縫縫滿車。

莎士比亞說過『弱者呀！你的名字叫女人！』這是多麼慘的話。孔子也說了一句『唯女子與小人爲難』養也近之則不遜。遠之則怨』誠然一般人把女人看得不像人。彷彿社會上沒有女人。纔可以享太平之福呢。如『夏之亡以妹喜。商之亡以妲己。周之亡以褒姒』。這彷彿三代如沒有這幾個女人。絕不會亡國的。明之亡後人未嘗罵吳三桂。先罵陳圓圓『痛哭六軍皆縞素。衝冠一怒爲紅顏』就是如無陳圓圓。吳三桂一定是完人。眞是『天下之禍末有甚于女色者也』

這種惡的傳統觀念。居然以女爲萬惡之源。在婦女自身也自甘領罪。以使古今的學者從未曾懸的發過正論。

本來。如果我們抛開我們的立場。像我們以客觀。看其他的動物在雌雄性上。確竟無分別可言。一樣去解釋人類。同時我們討厭鼠類。還說就鵝更加一層煩厭的鼠類嗎？我們喜歡斑馬。使用不同的態度認雌性的有什麼缺陷嗎？這種很荒罪的例子。人人都知道的。但是爲什麼偏着良心說些胡話。是閙什麼笑話嗎？也是如果沒有這種糾紛。使不致引起什麼婦女問題。本來婦女同男子一樣。問題就該一樣。也不該婦女有婦女的問題了！然而現代的婦女。雖然像已由這深窟爬出。但身上還有着傷痕。有很多婦女甘願作妾。甘願忍受不幸。男子依然是。提防女人的越軌。佈置着法網。在男子惱怒的時候。仍舊拿出本來的面目來。隨便污打。在各方面都算講得通的『官打民不羞。父打子不羞。夫打妻不羞』不羞就不該認爲恥笑。男子打女人有什麼。

這樣所有的福兒。自然不易輕容改變過來。可是人類說不該保持這不道德的概念。去作這無理的行爲。然而在婦女自身。如果是認爲需要改變的時候。那唯有自覺。就是清婦的認明。婦女的地位。一切內在及外形的問題。根本就該堅固自己的壁壘以防禦敵人。要等敵人來替你們守寨。恐怕又有

現在我們不論配服西洋婦女那種另人可驚的利權的取得。在婚姻上得到了自由。政治上也見了曙光。在解放上自然得着易卜生。穆勒。蕭柏納三人的力量不少。因爲對于婦女的謬見在今日是容易瞞過的。『婦女』這名詞。可以不包含可恥的內容。放在人類的面前因爲婦女是和男子一樣的。現在再沒究全解放的時候。便該含有求生的慾念。是求新的生命。由這兩字表現出來。當我們看見『婦女』這兩字之時。便該想到婦女所受的痛苦。一些可憐的命運。便想解決這婦女解放問題。

同時當我們提到婦女便應用正確的觀念充滿她。不該一提到『婦女』便認爲是下賤。便應當服從。便應當多弱善病。那種種便是陷婦女于不能自拔的理由。愛美是人的普通心理。能說纏足束服。骨瘦如材。弱不勝衣。便是美麗嗎。必須像紅樓夢中的林黛玉的『終日以淚洗面』便是理想的模式？而林黛玉的美並不像一般婦女喜歡的『工愁善病』。而在她和寶玉叙打趣。和劉老老取笑的地方是全付的精彩技倆來慕她的『天眞』但是一般婦女不察。甘願那樣自毀。眞也是可笑的地方。

(未完)

婦女週刊

歡迎投稿

初級學校之選擇

兒童性能與學校之特質

(丸山良二)

一、幼稚園之選擇

兒童第一次置身文學入學之際。先唯一考慮的是兒童之性能。與學校之特質。是否相合？而爲入學之決定。凡兒童達一定之年齡。幼稚園尚不決定入學者。例如病弱之兒童。或頭腦特別低劣之兒童。及病弱兒健康程度等。不能受團體的教育。入幼稚園。亦即低劣兒童稍年長。不能團體的行動。受兒童義務教育之場合。

獨子或叔伯無子之兒。入幼稚園時。有受特別訓練養成社會精神之必要。此種兒童之性能特質。在此幼稚園有入學之可否？或其他之幼稚園亦有考其特徵之必要。此現象於大都市如此。近多數幼稚園存此色彩。例如佛教。乃精神教育之幼稚園。又基督教爲主義教育。再遊園及運動器具之比較的完備。通學距離之遠近。詳細調査。於以上數端內。爲兒童選擇最適宜之與校。

二、尋常小學校之選擇

兒童本位之學校教育。視兒童種種之性能特質。適應於各種小學校。今舉我國(日本)尋常小學校及同等之小學校如次。

官。公。私立之尋常小學校

秀才兒學級。

低能兒學級。

普通兒學級。

虛弱兒學級。

盲啞學校。盲學校。不具兒學校。感化院。白痴院。

上記之學校。有種種特質。讀者知之。現在。我國之各種小學校。均適應於兒童之性能特質。教育之法分化。視兒童之身體。智能。性行等。進一層分析的科學的觀察。至於小學校之設施更分化。於各地有設立各種小學校之必要。亦兒童幸福之進增也。

『秀才兒學校』入學之兒童。又親有注意誇獎其學之要務。又入低能兒學校『白痴院』覺有無限之恥者。爲普通之人情。然低能兒。或白痴。決不超普通兒以上。兒童之幸福。即社會之安寧。對普通兒無須異樣施其教育。而必要者。男性施其男教育。女性施其女教育。盲人施其盲教育。故眞爲低能兒謀幸福。則目下無低能兒學校。可入普通小學校內『低能兒學級』望其進步。於所知之學科施以教育訓練。收教育之效果。同樣性行不良之兒童。比較早入感化院。有受特別感化之必要。愈早不良之程度愈淺。及早感化矯正爲得計。

有腺病質及一般身體虛弱之兒童。凡負體格强健兒之學課。則身體有益益虛弱之厲。此種兒童。入普通兒學級或虛弱兒級—即養護學級。對身體的保護教育的方法。特別注意。則兒童幸甚。

頭腦清醒。所謂智能之優秀兒童。則有入優秀兒學級之必要點。若將優秀兒童與普通兒。又低能兒一同學習時。則將失却有意味之競爭心。及勤勉努力風。經久成習慣。即變換其秀才與普通兒同。遂至往往有反社會的性行。故天賦能力優之兒童。施適宜之學校教育。使此天分十分發揮。漸成社會人指導者。或偉大之專門家。希圖之於世。有莫大之貢獻。

今者關於學校選擇。及職業指導。有心理學者。醫學者等研考究漸進詳細。敬待專門家相談者做參考。(完)

結婚科學化的日本

今秋舉行結婚衛生展覽會

日本民族衛生協會。與赤十字社共同主辦之結婚衛生展覽會。定自今秋十一月至十二月十七日之六個星期間在赤十字社博物館舉辦。人生的過渡。殆由結婚而始。並關係一身。一家之禍福。一國民族之存亡。國運之興衰等。無不賴此而定其運命。所以對於深有意義。關係重大的結婚事情。不可不事愼重考慮。斯不待言。就中先由一般衛生學及優生學之見地着意檢討。不得不謂爲第一要義。

然而因今人對于此項新婚最重要之第一義。多不着意或未解個中的關係。遂致在美滿的夫婦間。發生慘痛悲劇。或在快樂的家庭裏譲出不幸的奇禍。所以今日之急務。就是關於此項結婚最重要問題。勿事賴於愛情。及常識。稍向料學方面。取法檢討。以矯從來觀念之誤。而順着正大光明的道上。向前進行。可保始終不能中途發生什麼黑暗的呀！

本會根據上項趣意。大體進行左記之準備。

一、結婚之眞義

諸民族之結婚風俗及其發達。錯誤之結婚觀念及其因果結。婚改善。性教育之切要及其方法圖式。繪畫像片。標本模型。

二、結婚及其遺傳

一般體質及精神之遺傳。血統的結婚。關於配偶選定之調査。優良系統之保持。長壽者。幸福者。及著名家系之實例。關於双生兒之研究圖表。繪畫。攝影。標本。模型。

三、結婚之調査

關於結婚切要之『或衛生調査。關於結婚迷信之誤解。結婚媒介。乃結婚調査之機關。關於離婚統計及其原因之圖表。

及其他凡關係結婚。一切重要事情及應所注意事項。均有詳細圖案或模型。並備帶詳細說明。且設有各種事業。如在會期中邀請專家。隨時講演。一切關係映畫電影。結婚衛生宣傳。應付結婚衛生商談。一切不取分文。由此而解之。世界結婚之科學化。日本當不落其後。我國或亦效法試行。關心者或往一觀。以資借鏡。亦不負此百年不過之善鄰美舉可矣。

禁伴舞維持風化

—北平取締舞女的理由如此—

蘿

北平取締舞女這件事。終於在本月五號實行了。取締舞女的理由。據說是因爲北平當局認伴舞的舞女是有傷風化的。

我們對於北平當局這樣維持風化的熱心。的確非常感佩。不過我們以爲要徹底維持風化。不是取締幾個伴舞的女子便可以解決的。這『風化』兩字牽涉的方面太多了。

本來這種交際舞根本沒有什麼藝術可言。不過在歐美各國社交跳舞。是很流行的。伴舞亦是很通行的。那些有伴舞的國家。並不見得比中國更野蠻。他們的風化。並不見得在中國之下。歐風東漸。跳舞這件事亦慢慢的傳到中國來了。尤其是近幾年。眞是風靡一時。因此便有許多貧困的女子。以伴舞做職業。伴舞果然有傷風化—我們以爲根本維持風化的方法。在禁止跳舞。因爲由跳舞而產生了許多舞女。並不是由舞女來產生跳舞的。如今北平當局。不取締跳舞。却取締伴舞。這何嘗搔着了問題的癢處？且伴舞果然有傷風化。西洋女子伴舞又何嘗不傷風化。北平當局。只取締中國的伴舞。而無法取締西洋女子的伴舞。維持風化的眞義又在那裡？據說。各舞場目前維持營業起見。已經到大連哈爾濱等地大招俄國舞女。消息果確。禁伴舞的結果。亦不過爲白俄婦女添了飯碗。爲北平加上一批失業的中國女子罷了！

其次就是舞女被取締之後。恐怕不但不能維持風化。或者她們的境遇要過着她們做一些更有傷風化的事情了。因爲做舞女的。除了極少數。極少數的是自甘墮落者外。差不多都是因爲經濟上的關係。她們要謀求解決經濟問題。所以不得不走這條路。雖然舞女們根本沒有什麼藝術的可言。但總是一種技能。這種技能。總是正當職業。一旦她們被禁執行這種職業。她們自然要想別的方法去謀生。赤頭無路的時候。少數人流落去做妓女。做私娼都有可能！據說還有很多舞女設法入外國籍。請求外人庇護的『娼妓』這種職業其有傷風化當然不在舞女之下。她們並且可以去做一些更糟的有傷風化的事件。至於托庇外人的保護仍繼續作舞的。這更有辱國體貧這樣看起來。豈不是風化沒有維持住。反而添了不少風化上更嚴重的問題嗎？

總之。這個風化問題。這是個社會道德的很嚴重的問題。負地方責任的長官。留心這問題是應該的。不過他們應該明白。任何道德問題。不是一紙禁令可以解決的。應該謀求風化墮落的根源。在根本上去想補救的方法。就拿伴舞這件事來說。一班舞女生活上認有比較好的出路。她們又何樂不爲？當局不從大處着眼。貧苦婦女。實過處此。其又何尤？消極的取締。不過驅她們走上更可憐更傷風化的道路而已？

奴隸典型的婚姻

(笳嘯譯述)

社會中有二種奴隸必然的典型。一個是勞役奴隸。這爲榨取勞働力的目的。一個是享樂奴隸。是以奴隸的軀体爲享樂對象的目的。從來。勞役奴隸多半是男性。享樂奴隸大抵是女性。

所謂勞役奴隸。是爲社會經濟組織。詳言之。即爲社會的生產方法如何有益的。由於隸屬化的太古草昧的社會。始能進步到近代的生產社會。美國的奴隸廢止論起自北部。而南部抗爭北部。地方是隸物的產地。南部地方的主要產業是綿業的栽植。因此便起了爭執。綿的農業是必得使用奴隸作粗雜的工作。穀物的工作沒有相當的熟練纖細注意心理者是不能成就的。而與這稍差的。所謂馳驅山野獵獸的民族等的奴隸的勞役是又不適當的了。

然而享樂奴隸的志趣與那完全兩樣。這是爲的性的滿足的追逐。是妨害社會地位女性向上解放的心理的制約。從來。享樂奴隸較比勞役奴隸發生爲早的不斷的延續。即使沒有了奴隸制度而女性的奴隸買賣的事還有永久存續的推斷。

奴隸歷史的開端。最初起自戰爭。所以奴隸最原始的由來因是戰敗的捕虜。獲得了奴隸的永久化。

以此奴隸史的推論。無可疑的奴隸是等於物品的買賣。奈良朝時代的法恩寺。西大寺等的財產目錄中。所載的牛馬是與奴婢歡一併帶着。然後從信徒們將奴隸買賣併行的自由人的買賣。男性自由人的買賣是於此以生活經濟的緊張。日本佐渡的金山的鑛夫與其他所見的農夫。這再與自由人女性的買賣的事實互相比較。即可概見這類問題了。

身分是自由人。而女性的事實是奴隸享樂的買賣。是自古至今的普遍。形成了奴隸享樂的原因。女性元來便居在一般的牛奴隸的位。女性的自身的變動殆乎由於男性意志的決定女性自身入於被命令的行動。女性的嫁入男性。多爲父性支配者。如不得相當的對價是不能放手的古代一般的習俗。這是學者所謂『買賣婚姻』簡單的『購買婚』。

男性欲娶女性爲妻。並不與女性直接談論。而與女性的父親談論。論了相當的代價始能讓女。是和人欲買牛並無與牛相談的必要同一的事實。女性的名義雖是自由人類。實實不兩樣於奴隸地位。

依於買賣的結婚。然媾方具有財產的程度是必須的條件。故無產男子便無從結婚了。『交換婚姻』勞役結婚』雖爲良好的辦法。而此等的結婚方法與購買婚的。方式無從判定分別其本標的啊。

男性爲娶妻而無財產的交附在婿自身得有定量的勞役於女性的父親的方式。所以這是勞役婚姻。勞役代償購買婚姻。爲娶聖書所載的亞都的結婚。爲娶一妻子被勞働了七年。至於昔時的記事關於掠奪婚姻還有很多呢。此掠奪婚姻。即掠奪女性的結合多是在購買婚姻時代中而無購買能力者非常的手段再像後世的逃亡婚姻是爲雙方志同的愛戀的結合。家長的父權對此恣意的拒絕。換言之是青年最熱情的希望而與家長意思對立。而猶不損傷家長權成的方法希望私的遂。成的手段。男女有了契合。父權不允許。熱情的青年便要有種反抗父親如果沉默聽許青年的言語行動。家長的父權的統制便是紊亂了。所以青年男女爲的避免家長遂唯有逃亡了。

在像避免了結婚的買賣的觀念。在購買與掠奪婚逃亡婚等像失掉了存在理由以來。但在婚禮的儀式上無論東西洋還多少買賣掠奪擬似行爲的無意識的行動。這是人人所知曉的罷！

在女性還未完全除去是種物件性質的時候屢屢有贈與婚姻的行爲。譬如有戰功的給與女人。甚至以女人爲歡合戰的懸賞。有不少此等的實例啊。

人類的生理的成熟與經濟的成熟假設不能一致勢必得起結婚的歪曲的啊。

女性買賣的問題。只從單純的人道主義的感傷論不能解決的。那是必得根本的洞察社會機構中人類經濟的成熟何以退滯的關鍵的方法的解決。(完)

探桑子

(陳重石)

芙蓉池畔重閑步。凉月風輕。寂寞花陰。鶯燕嬌聲不再聞。

蒼苔悄立空思憶。數殼虫鳴。無限凄清。何處天台遇玉人？

毀滅自由濫愛 重新作起人來

(淑)

近數年來凡各都市中的青年男女。可說已獲有充分的自由去自決自己的婚姻問題。在社會上不但已造成了一種尊重青年戀愛的自由空氣。並已給她們或他們以許多極方便的交友機會。父母對於子女的『終身大事』差不多已完全無權過問了。婦女由過去的奴隸中擺脫解放出來。與男子一樣作了性的主人。因了女子教育的提倡。使她們似乎都有取得一種職業技能的可能。社會上也開始打破一切女禁。政治上也給了她們許多與男子一樣可享的權益…。這種種都可使一般樂觀者歡忻鼓舞。而認爲婦女已完全脫離了性的及經濟的監牢自由的作起『人』來。認爲婦女運動的第一階段革命工作。到了今日。簡直是完全成功了。

但我們苟稍一細檢宅的裏面却難令人作如是的樂觀！一個不合理不平等處處矛盾着的社會。那會使婦女問題獨得圓滿的成功？我們曉得自由是伴平等與社會合理的組織而來的。現代中國社會不能作到男女一律平等又無正當適於女子合理的組織！政治的。經濟的。教育的！婦女又如何能獨享自由？因爲教育的宗旨。我們首先難以由學校中取得求經濟獨立的工具。因爲女子職業機會的缺乏。即使我們倖而獲得點職業技能。也很難求生活的足以自給。社會整個。迄無改進使女子過去在家庭中的種種任務！如家中主婦及兒女母親等不能因爲服務社會而獲得社會的替代或分担即使我們獲有相當的作事技能及作事的機緣。還不是不能兼籌並顧？在這種情勢下的女子。又如何去談眞正的自由？又如何能談得上眞正的解放？婦女問題又那能說有一步的成功？

近年來各都市的歐化。使一般女子。都極急切的憧憬着一種安適的物質生活。但在她們面前却陳着這種不調合的社會在她們本身問題上。便已有若許困難。意志薄弱的人。便很自然的轉變了方向。走向拜金婚姻的路上去了。只要有錢。有勢。便可爲我之夫。能從經濟方面代我解決那許多問題的便可爲我愛的對手。縱然口頭上講的是怎樣純潔。怎樣崇高意志的行動。但其心中却實已屈伏於金錢勢力之下。與十數年前舊婚姻的作性的奴隸。以性愛換取生活給養。沒有什麼不一致的地方。一般稍有骨氣與見解的人。雖然也有不被金錢捲之以去的女子。但因受不了那種種枷鎖的壓迫。不敢去嘗試其戀愛的生活。而獨甘淒寂即使有勇氣去與愛結合。也只有漸漸的被鎖枷困得日離幸福遠去。一般墮落者流。便因此而施行其遊戲放蕩的戀愛。由戀愛的自由中。施行其極端自由的戀愛。朝秦暮楚。取李去張。弄得全社會滿布奢淫放蕩與紊亂的空氣。其本身也只有漸趨於毀滅而後已。

這種種現象。象徵着現代性的解放是仍在極陰險的地域中女子的地位。始終未離性的及經濟的奴隸在位。性的經濟的監牢。始終爲女子設着。過去是被拖進監牢裡去。現在反自動的走進去了。這是何等可悲的慘象？什麼是成功什麼值得歡忻鼓舞？

因此我們感到社會不同時並改進。婦女問題。不會單獨解決。我們縱然樂觀。也難掩此等悲劇使之不發生。我們能由此種種悲劇得到一個極大的教訓。去努力求社會的改善。眞自由的幸福。或使社會漸的走到我們面前來。只看清一切表面的解放與自由。而只滿足且引以爲成功。那婦女便永遠不能『很自由的作起人來』了。

有志婦女的朋友們！也曾看到此種悲劇嗎？我們願與你們一同担起那改善的責任。

怎樣配稱摩登女？

(馮典爾)

一。

『摩登女郎』。『摩登女性』。

這種呼聲不時的傳進我們的耳鼓。試問一個剪着短髮。畫着濃眉。塗着紅唇。擦着香粉。穿着旗袍。登着高跟鞋的一個青年女子。就能算是一個摩登女性嗎。我敢大膽的說。那不者說是個皮毛的『摩登女性』。或我以爲婦女們如不願意做男性的玩物。就一定認可我的話是對的。那麼究竟什麼樣的婦女纔配稱做摩登的女性呢。我不揣淺陋的定個標準。老實說。我這個標準並不是希望一般婦女都變成『女聖』。實在是一個現代公民應俱的條件。

二。

體格—健康是事業的基礎所以我們先說體格中國人的體格不能和西洋的比較。我們決不勉強一個中國女子一定要和西洋女人來比。不過我以爲身体一定要她自然的發育。萬不可爲了體態的美。妨害身體的發育。『天乳』『天足』是應絕對的提倡。

俗話說『爹倭倭一個。娘倭倭一窩』這句話的意思就是說於兒女的遺傳沒有關係。假設父親假若不是高大的身材。對母親是個身材短小的人。兒女一定不會很高。按優生學來說。我們希望國民都要身材高大健壯。所以我們希望普通一般婦女。起碼要在五英尺以上的高度。不是五英尺的婦女。不配稱爲『摩登女性』

中國舊式的婦女個個都要養成弱不禁風。所以多是要瘦。瘦人將防力抵抗力薄弱。容易患病。『摩登女性』不一定要胖的像豬般的。可是最低限度要肌肉發達。

三。

容貌—容貌固然不是『摩登女性』最要緊的條件。但是容貌是最先叫人注意的。圓臉。長臉。瓜子臉。都可以。審美的觀點。各有不同。我不能規定出來什麼是美什麼醜。不過眉清目秀。面色嬌艷。是必俱的條件。但這也是平日注意衛生的結果。不是修飾得到的。

四。

道德—我們不幸生在現代中國。尤其不幸是我們青年女子在這『舊禮教』破壞。『新道德』未建設起來的期間。簡直叫我們無所適從。假若我們遵從不合時代的舊禮教。心有不甘。可是要不顧一切的迎合潮流。一定有人罵我們寡廉鮮恥。

現在社會上各種事情都極力的提倡『合理化』。我在情理之中。假定了幾條婦女新道德。是在這青黃不接時代應用的。我相信這幾條都是客觀的判斷。決沒有主觀的成分。不過我要聲明這是我在短時間內倉促寫成的。遺漏缺少之處。一定很多。

(一)家庭方面對於父母要孝順悲敬。但是不要盲目服從。時因父母往往因環境的關係。時代的不同。不瞭解兒女之立身。所以時有無理的干涉。作女兒的要認淸是非。據理力爭。固然不應當口出不遜。可是盲目的屈服。以致犧牲了個人的幸福。自己的前途。也不是『摩登女性』應爲的。同時對家庭其他人物如兄弟姊妹叔伯。都應該和睦。在可能範圍內。維持好感。不要因爲思想見解的不同。發生爭執。

(二)社會方面。對於同性的朋友要以誠相見。對於異性的朋友。要大大方方。不要太吝重了男女的界限。社會上普通男性。對於女性都懷着奇異的眼光。假若你太把男女的限界看得過重遇見了男性就紅臉。越發叫他們看得神秘。時常會發生誤會的事情。所以旦大聲急呼。『摩登女性』要絕對的擁護社交公開。打破男女的界限。

(未完)

法壇

(問)債務涉訟往往纏訟二三年之久有何項手續可以迅速執行仰祈趙大律師指示

待教於瀋南李厚庵啓

答債權人如已知有日後執行困難之虞。應於本案訴訟尙未繫屬於法院以前。或於訴訟繫屬中。就債務人財產聲請假扣押。迨案經確定。執行自較迅速。至以強制執行之查封佈告拍賣種種法定程序。認爲纏訟之累。則在現行民事訴訟中。實無另外執行較速之手續。

律師趙守和事務所答

(問)民事訴訟條例第五百八十四條及五百八十九欵規定証書在我奉省是否適用

李厚庵啓

(答)証書訴訟程序。爲特別訴訟程序之一種。此種程序。在民事訴訟條例中。並無適用于何省之規定則奉省自亦在適用之列。不過原告于本可依証書訴訟程序起訴時。亦得不由此程序。而仍依通常訴訟程序起訴。即其起訴依何程序在原告有選擇之權我奉省人民訴訟智識淺薄於二証書訴訟程序多不明瞭不知用于何項請求以故此種程序在我奉省。因所罕見耳

律師趙守和事務所答

滿洲國体育協會決定
派遣選手於十次遠東大會
將開大會決定選手

【新京電】滿洲國體育協會爲謀國民體育之振興起見，頃決定對於來年在馬尼剌開會之第十次遠東歐林比克大會派遣選手案，雖尚有疑問，中華民國體育會之承諾與否然決於九月末日許，在京開第二次體育大會，決定派遣選手，及參加大會種目，所派遣之選手，限於居住滿洲國內者，不論其民族如何，於第二次體育大會，獲得優秀成績者採用云。

航海紀錄 意輪萊斯號 生新速率

【紐約電】意大利新造之瀛船萊斯號，最近由直布陀羅渡大西洋而至紐約，以四日十三小時五十八分之成績，造成新紀錄，全程計達三千一百八十一哩，平均每小時之速度爲二十九海哩，按以前之紀錄保持者爲德意志瀛船白燕門號，該輪於六月三十日由紐約開往查爾堡，成績爲四日十六小時又十五分，平均每小時之速度爲二八、五一海哩云。

長途飛行新紀錄 由法人演出

【巴黎電】最近打破長距離飛行紀錄之法飛行家羅西及考都二人已於今日飛返故國，當飛機抵法國領空時，即有飛機七架衛護之，復有多數羣衆於勒波爾業飛行場歡迎，當二人着陸後即由羣衆高舉肩上，在歡呼聲中入停機場，謁見法總揆及航空部長，並與其親屬妻等會面，法總揆達拉第演說，略謂，彼二人已爲法國飛行事業造成新生命，法國飛行之前途正方興未艾也云，其後二人即赴市政廳由全城贈以金質之獎章。

國術國考
政府給與褒獎 限武士勇士名銜三名

【南京】第二屆國術國考已定十月十六日在京舉行，據中央國術館長張之江發表，此次限定各省市每地選送卅名，在十月十日以前報到，選手來京程中所經國有鐵路輪船，查照證書酌收半價，業於昨日分函查照，比賽項目，約分、一、拳術、二、摔擊、三、器械、四、摔角、五、棍術、六、劈剌諸類，每項比賽結果之前三名，由政府給予褒獎，並贈武士勇士等之銜名，國考地點，決定在全國運動場之國術場，各項規程，正在修訂中云云。

江省赴日 排球徑賽選手 已歸來矣

【黑龍江】江省前爲出席赴日參加排球及徑賽之選手等，已于十七日到新京，同時并來電報告，謂十九日晨六時，當可抵江，至教育廳派員到站出迎時，則竟未歸，或係改爲午後三時十分列車抵江矣。

粵水體會主辦 舢舨遠航冒險賽 險關浪高八尺

香港廣州市東山水上體育會爲提倡水上運動、表現冒險精神起見，特發起組織舢舨遠航隊，由該會起，經中流砥柱而黃埔出虎門過伶仃洋海面抵大嶼山背之瑟趙洲，入急水門直達筲箕灣而至南華游泳場登陸，計水程約一百五十公里強，該隊由上午八時三十分啓航，至翌日下午五時半抵步爲時共三十三小時，減去中途逗遛之時間，實廿九小時許耳，此次該隊隊員不畏風濤之險，不憚跋涉之勞，本大無畏之精神冒險前往，爲斯壯舉，尤屬難能可貴云。

津埠萬國運動會 十月一日在民園舉行

天津市萬國甲組運動會，將於十月一日舉行於民園運動場，月來各國人士，前往該場練習田徑者，絡繹不絕，中國爲屆期參加計，特組織中華田徑隊，以期一與抗衡，已於月前大體擬定隊員四十四人，並於昨六時許假青年會舉行成立會，聚餐聯歡，詎以午後暴雨，致蒞會隊員僅楊春泰等十三人，當由體協會長章輯五氏主席，討論練習時間及地點等問題，並經公舉楊春泰爲隊長，於八時前散會，茲將議決各案誌左，

(一)練習時間應如何規定案(議決)於二十六日起，每星期六舉行一次，准四時開始五時半終止，

(二)南開運動場因未整理，本月恐難適用，練習應於何地舉行案(議決)暫於民園舉行，

(三)中華田徑隊隊長如何選定案(議決)推定楊春泰爲隊長領導全隊，

(四)幹事一席應查選令案(議決)推定王樹勳趙恩雅二人爲該隊幹事，

朝鮮龍鉄棒球隊 在奉比賽

朝鮮龍山鐵道捧球隊，廿四日在奉天國際棒球場舉行比賽，然現在撫順球場舉行滿洲外棒球大會，故廿三日與龍鐵比賽之奉天隊未定，即於廿二日戰之被擊敗者交戰耳。

克巴敗北 在坎拿大哥爾夫戰

據蒂倫特聯合電，澳洲出身之芝哥俄賦業哥爾夫選手喬卡克烏特，十九日在蒂倫蒂特所開之坎拿大公開哥爾夫比賽，與所有該選手權者哈利克巴競賽，於七十二孔，以二八二比二九〇之成績，擊破克巴而獲得選手權。

德國業餘哥爾夫會 井上敗北

德國柏特雜摩斯訊云，出場德國業餘高爾夫選手權大會之日人井上氏，十九日之准決勝戰，與英人亞拉利克、德福利斯蒂競技，力戰不及被敗，結果如左，

福利斯蒂 3 1 2 井上，

輪特利 3 1 2 利哥德，

美國網球界 新起神童 征服著名健將

紐約訊云，英國台盃錦標隊健將潘雷，茲抵紐約參加美國網球錦標賽，今日與「神童」派克作表演賽一盤，以九比七獲勝，嗣兩人合作，再與史德芬及塞透表演，以六比四、四比六、八比六勝，按派克爲美國新起之網球明星，最近在芝加哥以三個六對三擊敗馬谷獲得全國泥地錦標，(該錦標以前爲洛脫與范恩士所保持)。

經濟欄

滿鐵爲備繁運期 增駛貨車 自十月一日實施

滿鐵爲謀列年運送繁忙期之對策，擬增駛貨車，曾經許久研究之結果，決定由十一月一日實行，在左記各區間，除舊有貨車外，每日增開貨車一次，四平街埠頭間，新京四平街間，大官屯立山間，大官屯奉天間，蘇家屯兩原間，

連市七月 銀行業績

【大連】據大連票據交換所調查之發表，大連組合銀行，本年七月中之營業成績，存欵以金核算一億六千百九十萬圓，以銀核算二千三百〇六萬九千圓，貸出以金核算一億一千四十二萬七千圓，銀核算七百五十三萬二千圓，若與前月及去年同月比較之，存欵貸出額如下(單位千圓)

▲金核算

	存欵	貸出
比前月減	二、四四〇	減七、六三三
比去年增	三、二三六	增三、一四二

▲銀核算

	存欵	貸出
比前月減	四八三	增一九八
比去年減	三、八一〇	增三、三〇三

金核算比前月存放皆減，但比去年同月，双方皆增，足見本年之經濟界，比去年轉佳，至於銀核算之存欵，比前月及去年皆減少，貸出則相反，比前月去年皆增加，今以各銀行之存放欵，區別如下，(單位千圓)

▲核算

	存欵	放欵
朝鮮	五三、〇三八	二四、六八五
正金	三三、八一六	一八、一八〇
滿洲	五五、〇九六	一八、六六四
中國	一二四	八六
滙豐	六九九	四、六〇五
花旗	六〇五	七七〇
交通	三七	二五
金城	三三	一六四
滿中央	一〇、〇〇九	
合計	一六二、九一〇	一一四、二二七

銀核算

	存欵	放欵
朝鮮	一、八九三	一、九二〇
正金	一〇、三七二	二、二五二
正隆	七七三	七五五
滿洲	九九一	五二一
中國	三、四五八	五二九
滙豐	八六	二六三
花旗	一、〇〇六	一四一
交通	一、四〇一	一一
滿中央	三〇三	
金城	二、七二四	一、〇四〇
合計	二三、〇六九	七、五三二

滿洲豆銷路前途 作餅以供日本肥料 對於德國排斥之對策

(新京)滿洲特產中之大豆，爲我國向歐洲各國輸出品中重要之一種，每年輸出，爲數頗巨，最近德國對滿洲大豆之排斥，已爲周知之事實，而受德國排斥之大豆，今后果有其他銷路，是爲重大問題，尤其豆餅，能爲重要肥料，與日本窒素肥料之前途接近，此大豆問題，爲日本窒素肥料同業者所注意之研究問題，即如向德國輸出之大豆，每達九四三、〇〇〇噸，此數量，實占全滿產額十分之三成六，可謂相當之數量，而今後向該國輸出，全然不能時，預想當然除向日本市場輸出外，別無銷路，故其將來，爲一般所重視，

蘇聯石油進華北 英美石油受大打擊

【天津廿三日國通電】駐津蘇聯總領事館，決定由九月一日，開始事務，目下商務官伊茫陀勞夫氏，在當地英租界亞西湖飯莊滯留，向商務會訂立賣出石油契約交涉中，在塘沽上流之新河，準備設立石油倉庫，蘇聯石油之進出華北，影響英美石油會社甚大，將來如何，甚可注目，

奉天管內 存發貨 八月中旬末

八月中旬，院內所存之貨約計三萬一千四百噸，與昨年同月比較，增加二千八百噸，其中主要貨物如左，

大豆	三、九〇〇
高粱	二、〇〇
包米	九〇〇〇
雜糧	一、三〇〇
木材	五、六〇〇
其他	

滿鐵奉天管內，八月中旬中，貨物裝發總額，一般貨物四萬二千八百噸，石炭三十萬七千噸，鐵鉄七千噸其他一萬九千噸，共計二十七萬五千八百噸，比較昨年同期，增加八萬四千八百噸，

滿鐵聯運 他路貨物 八月中旬

滿鐵奉天管內，八月中旬，由其他各路線裝運貨數量計有瀋海線三千三百公噸，朝鮮線六千五百公噸，奉山線，四千八百公噸，共計一萬三千六百公噸，比較去年，增加二千六百公噸，

農產物 上市日衆

【松山】錦縣境內由春迄今雨水調和，是以田野禾稼，非常茂盛，近日以來，農產物日有上市者，如包米地瓜，土豆毛豆等類，其售價頗低廉，如谷子迷子等，亦收熟在即，一般四民，預慶豐收，正亦滿洲國幸福焉，

滿洲貨様市 近四年間的回顧

自昭和五年，在大連開第一次滿洲様本市，展覽以來，與日滿貿易上寄與多大之貢獻，自事變以後，交易遞增，極呈殷盛，第四次本擬仍在大連舉辦，惟因滿洲國並奉天市民之熱望，遂定在奉天大連兩處開會，其成績奉天尤得歷例例會之成果，此雖因治安回復，秩序確定，亦因日本貿易品，適合於滿人需用之展覽所致，今後滿洲様本市，當然仍在大連奉天兩地舉辦，已有所証明，茲將自第一次以來，歷次樣本展覽成績之概況，表示如左，

昭和八年即本年

歲次	舉辦	交易額
昭和五年(第一回)	大連	三十萬圓
仝六年(第二回)	大連	四十萬圓
仝六年(第三回)	奉天	六十萬圓
	奉天	六十萬圓
仝八年(第四回)	大連	百廿萬圓
	奉天	三百六十萬圓

滋味香濃營養豐富

明治牛奶咖啡糖

大連市彌生町·明華糖果食品公司·電話七八七四番

營業品種
醫藥、化學藥品、成藥、工業藥品、硫酸、硝酸、鹽酸、衛生材料、硫黃、碩石、揮發油、酒精、各染料等發售、其他酒花、蒸溜水、純硫酸、各軟膏類、各片藥製造販賣
藥種貿易商 山岸十全堂
奉天浪速通八番 電話二五五二番

絨氈 寢台 傢俱 羽毛褥墊 窗簾 室內裝飾俱全

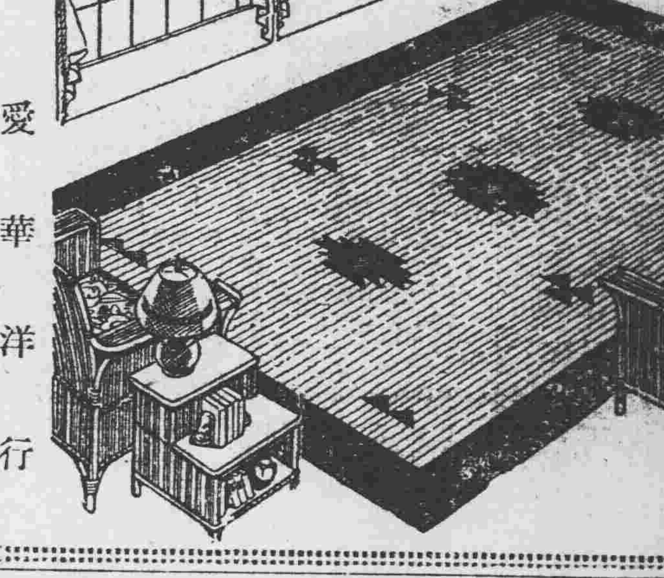

愛華洋行
奉天青葉町一一二 電話日三一三二番

小兒疳藥
特效 食積 乳積 水積 保管全愈
本府藥爲本堂李炳勛醫師所發明曾經官府化驗認爲多年始得相當功效准予專售 有效 主治如下
小兒寒賦不足氣血衰弱毛髮脫落午後潮熱肌大堅硬青筋暴露面色青黃肌肉消瘦手足發燒困倦喜睡乳食不思喜食泥土頑大頸細吐瀉乾嘔口乾渴煩頭身乾熱消化不良大便稠黏下痢腹血腸胃積滯生脹腔痛搖頭揉目耳流膿血白汗盜汗煩驚咬牙弄舌口舌肛痛出血鼻衄赤瘡口唇瘡爛腮潤唇飽牙脫落腸胃有虫少門滿搔吐虫瀉虫皮枯甲錯本藥確有實效他藥所不能治者服川本堂疳藥無不收效輕則一三袋重一五袋
保險去根 每袋大洋四角 外埠加郵費一角 空函不覆 滿一打二元 二打三元
總行奉天大西邊門外路北鴻育堂藥店啓 電話三五一號

製品
一、鐵道車輛、鐵道路線附屬品及信號裝置
一、鐵橋鐵桁、鐵骨鐵屋及油容器鍋爐類
株式會社 大連機械製作所
本店 大連市沙河口霞山町
支店並分工廠 奉天西塔大街三町目(電話二一〇三番)
要目 各種機械類設計製造据付、氣罐、氣機、煙突、鐵鋼、鑄鋼、眞鍮鑄物、酸素瓦斯

前興京司法監督吳雨芹啓事
感謝國醫聖手
牛韻昇先生
緣於七月三日內子忽患急性霍亂惡症吐下昏迷四肢厥逆氣息如絲羣醫束手家人恐慌幸經同院介紹大西邊門外廣生慶藥店牛君韻昇電速請到切脉察色詐言溫毒內閉外受風邪正交爭清濁渾淆中宮吐下尚可邪傳經危殆萬分家人涕泣求救先生施其妙手回春針法病人立即甦明服藥二劑霍然痊癒嗚呼牛醫妙法神乎其神清夜良思恩同再造特此登報鳴謝
感謝人 現任熱河獨立旅軍法處處長 吳雨芹

照相專門
照相 材料 批發
奉天城內鐘樓南
木村洋行分號

福本裝飾店
室內裝飾俱全
和洋家具窗簾
油漆地毯布
彈簧窗簾
畫框與洋畫材料

躉售零賣
奉天市場正門通 電話二四〇九番

性病特效劑
人生最苦惱者莫如性病性病，在男子則殖爲生殖器發育不完，及生殖機能減退(陰萎早洩)性感缺乏，精液減少遺精等病，在此病者，輕者受終身痛苦，夫婦間愛情缺乏，重者斷子絕嗣，慘痛莫名，世界新藥「龜齡機」乃是專治男女生殖器病的奇藥，男女愛情中實，缺少兒女的仙丹返老還童的寶筏，其配製原料純用青春動物腺類，配以高貴藥料所製成，故效力絕大萬試萬靈，
主治 男子生殖器病，腎虛早洩，陽萎，遺精及發育不完全，性感缺乏，貧血，作事倦怠，消化不良，視力減退等，及女子精脈不調，子宮寒冷，腹痛，赤白帶下，半身不遂，及卵巢發育不良難以受孕等尤爲特效，
○龜齡機養身固精之奇效
(龜齡機)具有極大滋補力，其一盒之效力，遠勝中國參茸一斤，故凡吸鴉片者，老幼衰弱者，青年腎虧者，均宜速服(龜齡機)，又患早洩病，則男女間快味缺乏，此藥任滋補眞陽，固玉關之力，患者速服，無不立愈，
龜齡機 每盒一圓五角 每打十五圓 總經理 上海德生洋行
特別贈送
本藥在東省發行一週紀念特提五千盒，作爲贈送東省人士之用，以昭效力，而使推廣，照以上定價，在代售處，凡購買龜齡機一盒者，即贈一盒，凡購買龜齡機半打者即贈送半打，多者不贈，
瀋陽鼓樓西西藥總批發店 金城大藥房
外埠函購欵先滙寄費在內即寄上不悞郵票代洋十足通用
代贈處
營口中西藥房 安東瑞祥泰 長春中西藥房
哈爾濱環球藥房 哈濱華美藥房 江省五洲藥房
本溪濟生醫院 洮南德慶仁 鐵嶺和發久
遼陽義和堂 千金寨信仁堂 大連同德藥房
大連華西藥房 四平街天德堂 吉林五洲藥房

急性慢性淋病！及年久白濁！
淋

山得爾精 神效無比 一盒斷根
山德爾精，乃德醫史萊爾氏所發明，在山德爾藥廠製造爲空前未有之發明乃淋濁滅菌去根之藥也，藥內含有Sandel Phenyl Salicyl methylene Blue等高貴藥精故效力極大，萬靈萬靈，認爲淋病新發明，絕妙之靈藥也，內中檀香油，非南洋熱帶產，功攻不著，本藥乃採取南洋出產最豐富之檀香油，其精質所製成故效力最入，

山得爾精的治症
山得爾精，爲德國新藥，政府實驗，山得爾大藥房，最新發明治淋斷根唯一之靈藥也，凡五淋白濁，及其他尿道諸病患，警症一盒，重者二盒，日久者三盒，服完之後立奏奇功，百治百效，萬試萬靈非普通市上所售，一般治淋藥，所可比擬也，故歐美各國諸醫，無不頌其爲淋濁聖藥，茲將特効列下，急性慢性，赤白淋濁，尿道疼痛，風火砂石，睪丸腫大尿意頻數，尿中混血，利尿不通婦女白帶子宮炎腫，
定價每盒大洋二元每打二十元外埠函購貨欵先惠寄費在內
瀋陽鼓樓西西藥總批發 金城大房藥

博會觀光團 團員題名

【通化】自大連滿洲博覽會發起後，我縣觀光團員，立即會選一定，不因道路的關系，早已啓程前往，玆先將該團員銜名，列之於後，大約三二日亦即起程云，計協和會平山節處長、及其夫人，商務會長曲宗亮，農務會長，費紹周，電燈公司經理王建儒，士紳郭偉宸，閻新三，徐煥章，戰寳山諸位，

小綹胆子大

【通化】有素染白癖之某青年，先時犯案，曾報過王子成者，昨日午前，見有電報局某先生出門更衣之際，渠即乘隙入室，竊去市票十多元，又想翻搜箱筐，室主歸來，匪即他逃，乃通電警卡，立即拿獲送案云，

李司令 過境東上

【通化】東邊道，臨撫地區警備司令李壽山，副司令張龍元二氏，率領大兵三千名，於昨日（十六）午前蒞通，本日拂曉，即啓旆東上云，

義勇軍團長 被鄉團隊擊斃

【通化】有東北義勇軍上校團長劉漢臣，外號北國，原名劉黑闖，率其子某，在城西小荒溝村某家養病，昨被該處鄉團查知，立即前往緝捕，不意其子以鐵鍬抵禦，儼有拒捕的行爲，並砍傷團丁一名，該團丁等，乃以鉛擊斃劉漢臣，割取首級，並捕獲其子，在斃匪身邊，搜獲東北義勇軍司令王占東之委任狀，及徽章，狀內有委闖到底的詞句，本日（十八）午前十句鐘，經該鄉團隊長押解匪子，及首級，與委任狀徽章等項，送城交案云，

三道溝豁嶺 綁票駭聞

【通化】據聞江南大廟兒溝裏，三道溝豁嶺地方，前被匪綁去人票十餘名，及至去隊追擊，匪已踪影不見，嗣後能否救票與代稽胡匪，容訪再誌，

萬國道德分會 通知刊用圖章

【通化】本日（二十）接准萬國道德會，通化縣分會函開，案請啟會遵總會章則，因陋就簡，於八月十三日，正式成立，入會者，頗爲踴躍，足知社會人心，無不忌惡向善，會體既已告成，須有圖記，以資信守，是以謹遵總會規定欵式，刊製木質圖章一顆，文曰（萬國道德會通化縣分會之章），已於月之十六日，開始開用，除運行呈報總會外，相應函達貴館知照云云，

星期博會觀客 最新紀錄

【大連】二十日爲星期日之午後，滿博會場內，突告人滿之患，一時進場人數，造成開會以來之最高新紀錄，且涼風清爽，觀客竟有留覽忘返之勢，現距閉會僅有十日，且値隆盛之熱鬧中間，全場內容外觀，愈現奇觀，而陳設完備，爲博覽會之眞名實相符，令人一觀再觀，百觀不厭，而從未觀覽之人，當日全入會場，如各特設館及劇場內各飯館，竟無立錐之下，接踵並肩，爲前空之熱鬧日云，

滿博 決不延期

【大連】在白雲山下開辦多日之滿洲大博覽會，預定至八月三十一日閉會，但近來市內商民間，多生謠言流語，以爲大會尙在隆盛期間，觀客逐日增多，雖至閉會，或再延期，等語，謠言惑衆，或有信其傳說者，大連市役所，對此究竟延期與否在此閉會期迫之際，實應先行決定，故於二十一日午後四時二十分，假座於會議室中，召集市會議員三十一名開催市會協議會，經愼重協議之結果，除二三會員希望延期外，餘皆反對，因之究無特殊之延期理由，援預定之計劃，決於三十一日閉會，即距閉會期間僅有十日，在最後之次日，爲達成博覽會之目的，務使全市民共覽，或以妙法再誘臨客云，

博覽會 延期會議

【大連】滿洲大博覽會以爲閉會之期迫近，而會之繁榮，卽在殷盛中，應乎商民之希望於二十日午前十一時，在事務局之會議室中，召開關於博覽會延期計劃之會設，以協議之結果，更於二十一日午後四時附於市役所之市會協議會，以期實現云，

東邊成立 無綫電

【西安】縣公署准海龍縣之無綫電信局通知，略因奉天當局因注重東邊各縣治安起見，特在海龍縣城內，成立無綫電信局，凡東邊各縣如有發現大股胡匪，或有大刀匪以及其他刀會匪時，可報告該無綫電信局，以資轉報云，

請領庫支薪俸

【西安】縣公署前奉省公署令開，自大同二年度起，各縣縣署人員，凡股長以上者均從國庫支薪等因，兹蓮溪縣長奉到斯令，特將西安縣縣署人員應領薪俸欵項，約爲一萬二千餘元，刻已備文具領，經西尾參事官晉省，向省署請領斯欵云，

董玉韜被匪綁去

【鄭南】本街農人董玉韜，人尙忠厚，家道小康，於城南有上則熟地二百餘畝，擺營商業，正爭事間，日行至朝鮮關三不管（鬼門關）地方，林內突出匪四五人，攔住行人，擄掠後，復將董玉韜綁去，家人聞

分發鑄幣 宣傳畫

【西安】縣公署准滿洲中央銀行函開，經該行印製各種貨幣式樣，請爲分發宣傳，以期一般人民，對各種貨幣有深刻之認識等因，兹蓮溪縣長將斯種鑄幣宣傳畫式樣，令發各機關各法團，各區村公所，俾一般人民確實認識云，

呼蘭縣長更易

【黑龍江】江省呼蘭縣長陳玉符君，近因染病長逝，兹省長係其昌氏，以遞遺一缺，職責綦重，未便虛懸，遂於日昨（本月十八日），牌示梁維新前往署理，以重公務而專責成云

民衆館長撤委

【西豐】民衆館長柱耀廷，任事一載，無何成績可言，兼嗜好甚深，怠于館務，經森山參事官查撤，遺缺委徐寳慶接充，查徐氏精明强幹，長此館務，可謂得人云，

學堂添築教室

【金州】閻家樓會會長韓鴻家，品學兼優，經驗宏富，對於民情公務，非常熱心，以致會務極端發展，成績卓著，今爲學堂教室，不敷應用，已呈准上峯續築教室及裁縫室各一棟，用地六四坪，（築一六間）定於陽歷月之念八日午前十分投標，即時開標，並於會所毗連副築居獸場一棟，用地一二坪，（築三間）同時投標，有建築知識者，可赴該會投標云，

縣教育會 改分會

【撫順】縣教育會，現奉明令改爲奉天省教育會撫順縣分會，同時並委員制改爲會長制，復爲便利起見，由舊址第九小學校，遷移於女子師範內矣，

武隊長 聯防保安

【鞍山】本站八卦溝商團隊長武顯卿，人極精明幹練，現爲昭和製鋼所開工多日市內人烟稠密，該隊長預防宵小，乘機滋擾，時與李分局長聯防保安，分爲二班出動，每晚十一時向管內設卡防堵，維持地方治安云，

滿博參觀團 繼續赴連

【開原】値此滿洲大博覽會之盛舉，本邑除佐竹議長帶領團員，先期赴連外，爰縣署又派副參事官岡部善修，及譯申明義，李爾團員七十餘人，於日前赴連參觀，其參加人員計朱教育局長，全實業局長，霍校長，及各小學校長，各商號執事等，均興高彩烈，欲睹盛舉一快，參觀完畢，即行返縣云，

祖縣長 飭査警團

【拉林】雙城縣長祖介石氏因所轄警團，對於剿匪辦事，諸多不力，特令赴拉辦事處秘書饑金聲，詳加調查，如果警團不本王道政治作法，萬習不改者，一經查出，分別報縣，嚴懲不貸，因此雙城警團，比前刷新，可見祖縣長整頓治安關心民隱云，

道士請修火神廟

【西安】縣公署據士蘭然芳呈稱，該道士擬在西安縣南山頭，建修火神廟一座，以便人民信仰，而該道士並藉此以作斃修之所等云云，戴縣長據此，已令第一區分局長王鑑璞按照該道士呈請各節，詳查呈覆核奪云，

警兵帶槍潛逃

【鄭南】本街北門分所警兵吉振山，於十六日下午六時許帶槍潛逃，及發覺後，遍尋無踪，現已密令通緝，未知能否追還云，

指導官調部

【鄭南】本縣警務指官青島慶太郎，接警務廳轉部電，以該員作事認眞，頗著成績，調部升用，遺缺俟後另委，高縣長，與各機關職員開會歡送，青島先生於（十六日）起身北上矣，

時疫流行

【岫岩】縣城暑氣雖過，秋熱亦極可畏，頃因時候寒暖不調，致人民多生雜症，患腹痛者有之，上吐下瀉者有之，紅白痢疾者有之，就中以小孩爲最，已死四十餘名之多，爲父母者，時加注意也可，

大隊長剿匪

【岫岩】近來一區南岔溝十八付甲一帶，新起小幇胡匪若干，乘此禾稼蓬蓬，出沒其間時有劫綁行爲，警察汪德格大隊長言之痛恨，若不掃蕩淨盡蔓延漸成大股，人民更不聊生矣，遂決然親率精銳騎步隊兵分頭夾擊，十八日早四鐘出發，號跳梁小醜，不難滅此朝食云

李局長樂善好施

【岫岩】警務局長李芳圃，爲世界卍字會會員，蒞岫以後即擬創辦卍字岫巖分會，因當時匪患關係，未克如願，兹者地方漸放太平曙光，此種道德慈善事業，適可範圍人心，俾歸於正，遂毅然發起創舉，響應者極衆，十六日下午三句鐘爲成立此會之第一日，李局長首先捐助現小洋五百元，並擬舉人赴省卍字會觀摩一切，歸來時詳細組織云，

用女教員 取考試制

【岫巖】縣公署內務局長文立江，查縣立幼稚園貧兒小學第十五小學等三校，各缺女教員一人，循習慣聽其薦任亦可然考查有女教員資格者，程度不齊，任之有忝厥職，拒之有傷情面，揆之再三取考試任用制，最爲得當，劉鈞仁縣長亦深然其說，遂通知女學界先行報名，然後到內務局考試，及格即予分別委任，至取錄何人俟列榜再誌，

准民買槍自衛

【台安】縣長于長卿，鑒于現下匪患四起，綁擄之聲，日有所聞，若不迅速救濟，爲害不堪設想，是以與高橋指導官核議妥協，准予民間，買槍自衛，但須即時來縣，領取槍照以免流入匪手云云，

于縣長 注重城防

【台安】縣長于長卿，滋任以來，對于治安，異常關心，是以前諭警察大隊長王玉璽，帶隊赴鄉間剿匪，以期肅淸匪患，于縣長，又爲城防鞏固起見，日昨招集農商教三會長，及警務局長，到署討論城防辦法，結果成立商團五十名，晝夜梭巡，以免宵小潛入城內，而謀治安鞏固云

張主任派員登記

【台安】縣公署登記主任張華，現爲稅收起見，特派登記員，赴一區各村，按戶登記因民間困窮萬分，奈雖登記，俾照每登記書，發給驗據一紙，遵令收費洋，八角半云云，

韓僑建築禮拜堂

【安東】本市附屬地，韓僑基督教會禮拜堂，已多年失修且適用，最近由朝鮮人會，開會表決，擇定六番通，三丁目之空地，約一百三十坪，建築新式二層樓禮拜堂，預定建築費二萬元，由韓僑教徒，自由勸募，定於本月內開工修築云，

警隊分隊長易人

【撫順】本埠警察隊部第一分隊長李碭徵氏，近因瀆職，被警務當局撤差，遺缺重要，未便久懸，委派張省三君接充，想張君，曆充軍警各界要職，勇於剿捕，此後我撫治安，定可無虞云，

統一警權 增添警額

【撫順】本埠商場分所暨市場分所，開辦以來，對於治安之維持，多有未週，警務當局爲統一警權起見，故將商，市分所完全收回，由九分局屬一分所增添警額四名，直接維持場及戲院之安全，二分所亦增警額四名，維持市場之秩序，朝夕派警輪流防守，近聞各該警等任務任怨，頗孚商民之望云，

女師中 添招新生

【通遼】縣立女子師中學校暑假期前曾畢業附小一級，所遺級額，亟應補充，以符級數，而便教授，是以于日內張貼佈告，招考高小女生一級，三十名，又招級生高小十名，初小十名，共五十名在開學以前均已招齊，於開學時，俾與原有學級一同授課云，

村長訓練開學

【通遼】本縣所有村公所，俱設正副村長，惟其學識之深淺，辦事能力之有無，極應考察，經驗不足，辦理會務，[illegible]有舉標露時之處，故有村長訓練所之設，其訓練期，每班以二個月爲限，授與村制大綱，法律慣例，俾其得普通學識，以便於處置村務，玆經縣政當局，定於本月十六日實行開課訓練云，

警備隊 實彈射擊

【延吉】開島警備隊，於本月十七十八兩日，每日午前八時起，在小磐台附近，實行實彈射擊，恐商民驚慌，已由警察廳傳知各商民住戶一體知照云，

瀋水醫壇

本壇每句回答以二百字爲限

讀者問病

大主筆鈞鑒，貴報自闢瀋水醫壇一來，濟人不啻恆河沙數，爲功實非渺小，事皆昭然，勿庸多贅，家慈於二十七歲時即感寒症，更兼庶本體弱，氣血不充，每至操作用力後，則四肢痠痛，必數日乃止，其後又因氣成疾，腹中硬塊纍纍，乙今已四十六歲矣，雖曾多方醫治，但終無效，近來每於日間勞動後，至及則週身抽動，必呻吟半夜而後止，且飲食減少，」敢請諸大名醫賜一良方則感德無涯，新 大主筆照登爲幸 鄒李煥章拜於東豐

答孟意升君（趙麓市）

瀋水醫壇，載有閣下問病一則，據述幼年不愼，誤犯手淫致患腸短，滑精早洩，此等病症，鄙人前在醫壇，出方數次根本治療，不外節慾，尙須斷絕手淫，治以填精益腎之劑，庶乎出病魔，而登彼岸矣，方用西洋參二錢，大海參四錢，淡菜四錢，夜交籐四錢，二地六錢，枸杞果四錢，京丹四錢黨梢四錢，淫羊藿三錢，巴戟內三錢，茨實四錢，花龍骨四錢，牡力四錢，蓮鬚四錢，海狗腎壹具，大海馬壹對，共爲細末密爲小丸早晚每服三錢用淡鹽湯送下即請，大主筆照登爲荷 自瀋市商埠鴻育堂上

答張守谿君（苗秀新）

閣下由十五歲入於鬧闌之中正値幼時，腦力頗佳，所經之事，永不遺忘，而目下不論日有見聞等事，逾日而忘者，乃健忘症也，其原因甚多，按貫庚正當二十，在此時代，一般多因思慮過度，及不自然的自瀆行爲，而致腦力受損，神經衰弱，是以記憶中樞不能善全其機能，而呈健忘症狀者也，要在平日能使精神安靜，勿使牛片妄想，空晝於腦海中，日常生活，切宜保守一定之規則早睡早起，能常到郊外吸新鮮空氣更宜，且若能繼續實行冷水浴（每朝）或冷水摩擦，則全身之血行旺盛，榮養自形佳良精神亦日現清爽，則腦力必能增進忘却力自減矣，總之宜善事平素之養生，至於藥品，鮮有奏效者也，答者奉天南市場秋農醫院，

消痔散

暑期來到啦 貴公子快服 消痔散吧 以免泄瀉痢疾之危險呀

七世眞傳醫士 張夢九 崇理男婦兩科 對於兒科尤有特長

總發行奉天小西關 寶慶堂

瀋陽中國銀行啓事

本行存欵利率玆已改訂除舊有之定期存欵應俟到期改照新訂利率計算外所有各項存欵一律由本年八月一日起按照下列利率表計算

貨幣種類	定期 一年	六個月	三個月	活期 往來存欵	特別往來存欵 特種活期
滿洲國幣券	年息七厘	年息五厘五	年息四厘	月息一厘五	月息三厘
津洋 申洋	年息六厘	年息四厘	年息三厘	月息一厘二	月息一厘八
日金	年息五厘	年息三厘五	年息三厘	月息一厘二	月息一厘八
正鈔	年息四厘	年息二厘五	年息二厘	月息一厘二	月息一厘八
現銀元	年息三厘	不計息	不計息	不計息	不計息

（一）現銀元一年半定期年息四厘其他貨幣存欵臨時協議
（二）同業存欵利率臨時協議
（三）特種定期存欵利率仍照專章辦理不在此例

介紹所 大阪屋
滿人男女 職業介紹所
奉天松島町一番地 電話三八七三番

三那星

肺病患者之肺臟

最新發明肺癆病特效藥 功能溶解蠟質殺盡癆菌

肺癆病特效藥「三那星」出世
◈從前死於肺癆的都是冤枉死！
◈目前正患肺癆的都可以不死！
○三那星治一二期肺癆病——有藥到病除之功
○三那星治第三期肺癆病——有起死回生之力
○數千年來名醫不能解決的難症——有了解決
○數千年來名醫嘆爲無藥的重症——有了救星

肺癆病不難治……難在不能攻破肺癆菌之臘質保障及結節抵禦！其在可以攻破肺癆菌之臘質保障及結節武裝！

三那星非奇藥……肺癆病係由於肺癆菌之作祟，此菌一入人體，所到之處，便成結節，致斷血行之路，且能分泌一種抗酸性臘質以防禦一切外來藥力之侵襲，故難治療！三那星功能溶解肺癆菌之抗酸性臘質，使藥力直達患部而殺盡癆菌，故無論一二三期肺癆，均能於短期內完奏奇功！

奉送「最新肺病療養指導書」「三那星實驗報告書」函索立即寄贈

上海仁記路三十五號美商愛世開洋行獨家經理
奉天 滿洲藥房內 美商愛世開洋行
哈爾濱 道外正陽六道街口 美商愛世開洋行（2）

新貨運到

每瓶售上海大洋十元各埠藥房均有出售

本行倉庫於遷變，來原不繼斷貨多時，惟愛護肺癆病家，便於索閱療養指導書起見，在雖廣告照常刊登，無從購紮爲憾，爲見，在原新貨運到，請向就地各藥房購服，荷德，

新京日日新聞
代表新京日刊日文報 消息迅速 記事正確 本社新京永樂町

歐美生乳藥

呀，奇了……

服了「歐美生乳藥」之後，乳汁濃厚而多，現在多兒肥母健，多麼快樂啊！……

外埠均有代售 定價每瓶一元二角

總發行奉天鼓樓南 歐美大藥房西號

日本赤十字社奉天病院

本院
一、所在地 大西關
二、診療科目 內科、外科、皮膚及泌尿器科、耳鼻咽喉科、產婦人科、小兒科、眼科、齒科、（星期一、三、五、午前中）物療科
三、診察時間 自午前九時至午後二時 但救療部自午前七時至午前八時三十分

出診所
一、所在地 浪速通三十番地
二、診療科目 內科（星期二、四、六、午前中）皮膚及泌尿器科 小兒科（星期一、三、五、午前中）（每日午後） 產婦人科（每日午前中）

新高牛奶糖

新高糖果 斯界第一 牛奶糖果 美味滋養

新高製菓 大連工場

全治皮膚病 天恩水

殺菌作用 能殺滅皮膚病之菌蟲即除却痛痒等痛苦
消毒作用 能分解消除患部之毒素不能追逐病毒於內部故可完全消毒
收斂作用 能復活患部健康組織奏效神速
前記三大特長爲天恩水獨有差堪自誇者也

●乾癬●濕癬●鳩掌風●疥癬●疶痲●癬瘡●香瘡●痘瘡●痔瘡●濕瘡●痒瘡●凍瘡●小結子●秃瘡●蚤蚊螨子●酒刺●雀班●漆油湯傷●臭蟲●之刺傷●潰爛蚤蚊臭虫毒虫之刺傷等
一切膚病 △不痛△不內攻△擦之不汚△不顯眼△卻痛痒潰爛尤效

天恩水藥價 二册錢、五十錢、一元 二圓、送料內地六錢

全國到處藥店皆售萬一品馨之時其代金向左記發賣元郵購即送不悞

假冒品多 故購時務要指名天恩水方可無誤

發賣元 東京市芝區田村町十八 東京藥院 電話芝一八七四番 振替東京六一〇〇番 大阪市南區十字病院前 電話南一一四六番 振替大阪五〇八一番 東京藥院

官廳許可 化驗有効 虎鹿玉桂膏

此膏係世傳秘法。行銷有年。遐邇馳名。活人無算。又蒙官廳許可。醫會証明。對於嬰兒夜啼。寒痛瀉痢。婦女經寒腹痛。赤白帶下。久不受孕。及男子腎虛腰痛。夢遺滑精。久年寒腿等症。確有立杆見影之功。意想不到之効。患病諸君急速貼用。必能立除沉疴。切莫自誤。大貼每張兩元。小貼一元。爲優待病家及推廣名譽起見。減價一半出售。一月爲限患者莫失良機。總經理處。奉天鐘樓南中西大藥房。中街大德生藥房。裕泰盛絲房。南滿站霞町會發祥絲房。外埠函購每貼加郵票五分。函到即寄不誤。

敬謝婦幼救星

儒醫孫秉卿先生

小兒玉芬前因乳食傷脾日久變爲瀉病，又受天時毒熱，晝夜二十餘次危急萬分諸醫束手幸遇敝親介紹孫先生診治旬日即告痊癒又賤內血虧下寒行經腹痛少腹積聚攻痛亦經先生完全治癒堪稱婦幼科之聖手矣特此鳴謝且告普通患病之家知所問津焉（醫寓奉天鐘樓南同生利藥店）大北關綠蓮胡同馬浩然謹啓

辦理品目
大豆 雜穀 豆餅 鐵道用品 自動車
電氣機械 其他機械類 建築用品 洋灰
砂糖 紙類 麻袋 麻系 五金 木材
化學肥料 工業藥品 各種食料品 紅茶
海產物 羊毛 毛織物 中國紬地
下足袋 人絹 織物 其他雜品
火災 海上 自動車 各種保險

三井物產株式會社 奉天出張所
本店東京市日本橋區室町二丁目一番地 資本金壹億圓（全額拂込濟）
奉天市大西關
電話 所長二五五〇 機械二一二 雜貨二〇七 穀物二五五三 會計四三六 保險通信二〇〇五 二〇七八

派往安東警備之 軍艦途次大連
二十四日午後赴任地

【大連】滿洲國政府、近聞東海岸方面、恒有匪賊等向三角地帶、運輸武器、爲杜絕彼謀該海岸警備之嚴重計。將配駐警備艦於安東、於二十三日午前九時半頃、以前在三角地帶討伐匪賊之營口海邊警察隊之軍艦海鳳號率領海光海榮二艦、前赴東海岸、藉充海上之警備、該艦隊於赴任地之中途寄航於大連港內、查該艦向與安東分遣隊榮安及九重二艦合力之下、以大連莊河以及安東方面、爲根據、偵遍海上、滿佈水洩不漏之警網、今次前往警備、必臻良佳之功效、該艦來連、稍事逗留、於二十四日午後五時頃離連云、

李局長整理交通

【鞍山】本站公安第十一分局長李成琛、爲整理交通起見、於廿三號招集富商鄭闓臣、黃秀峰、曲品三等卅餘人、籌妥款項若干、從南橋口至北大街、改修馬路、以期商民來往便利、定於九月一號開工云、

鹽務局長易委

【輯安】外岔溝鄉驗緝私局長馬崇本、蒞任經年、人地不宜、經壇務署轉調他處、遺缺重要、不可久懸、調委莊河趙局長接充、該氏奉委後、八月十五日、由安乘輪來岔、接收完竣、查趙局長久歷壇務、嗣後必有一番整頓云、

八月中之滿鐵線 聯絡運輸成績
北上者以木材爲最多

【大連】滿鐵鐵道部、八月中之運輸成績、極爲良好、貨物中尤以木料爲最多、蓋新京奉天各地、建設都市、及鐵路建築等項、致需用木料甚殷、如由海路輸入大連港之貨物、堆如山積、埠頭入船町、以及吾妻驛各堆貨場、已無餘地、滿鐵人員、不暇忙錄、而撫順出產之石炭、近因日本國內多需用、由北地來連者、源源不絕、惟穀糧因北地鐵貨、出口者亦減少、僅有齊克沿線之殘貨、及松花江下流之河豆、稍有活動、今以八月中、由滿鐵開各鐵路沿線運送之貨物、及外線向本路線下運、送者誌（單位噸）

社外線　一二六、六五四噸
金福鐵路　四六四
朝鮮線　六、二四〇
滿海線　一、〇八三
奉山線　一、四〇一

四洮線　二、三九一
洮昂線　一、〇一六〇
齊克線　八三七
北滿
吉長吉敦線　六、九四二
一、三七六
由外線向滿鐵本線輸送者、有石炭二〇三、〇一二噸、及其他雜貨、六二、七三〇噸云、

兩車迎面不暇避 車破坐客受傷

【大連】市內入船町四番地居住之大連自動車行運轉手孫榮山年二十一歲、於二十二日午後九時許、由大連滿洲博覽會場中、載乘男女客人三名、行至市內山吹町十番地之十字路口、適有旅順市旭日町二番地居住之日婦網島年子年二十九歲、乘自動車至該道、運轉手張永生、因開車過速、兩車相逢、不暇避兇、致演正面的衝突、網島年子及其携領之幼兒、均被摔落於車外、而對方乘客、亦皆重傷、兩車均已顚倒、運轉手亦皆頭破血出、生命恐難保存、日下經警署調查其過失中云、

四次拍賣 逆產內容

【新京】滿洲國政府、定於三十日、擬將現在保管中之逆產物品、在奉天舉行第四次拍賣、所以中央政府逆產處理委員會之職員、大有寢食全廢狀態、忙於準備中、此次標賣物品、其數量之多、非過去之三次可比、其中尤以紫擅質器具、金屬品、各種陶製器具、佛像等爲多、并且率多珍奇之類、一見此項物品、可想當日舊軍閥、怎樣搾取人民膏血、怎樣蓄不淨之財、而且亦能窺知該等奢華生活之一般、今次拍賣之順序、二十八九兩日、允許參觀、預定三十日投標、凡關於詳細情形、業揭載於十九日以後之政府公報矣、

滿鐵全年收入 達一億二千萬
客車收入造成新紀錄

【大連】滿鐵鐵道部、在客歲十月中、會編纂本年中營業收入之預算、當時預測全年中之收入額、能達九千七百萬圓、但自五月以後、沿線之運輸成績、極稱良好、一躍約增至一億七百萬圓之譜、該後石炭之出產成績、逐日增多、尤以撫順炭、竟增掘百萬數千噸、一方客車自滿洲大博覽自開催以來、轟動全滿各地商民、尤以新京及大連間ノ客車、無日不在擁擠中、因之旅客方面之收入、突亦超出滿鐵創業以來之新紀錄、於此各項收入、造成意外之增加、故原來之收入預想額、一再變更、滿鐵經理讚準於九月二十日、向經理部提出本年第三次之營業收支預算刻已着手製造鐵路總局之運送

□□□□□□□□

佰想實、及其他各項成績、且本年更設置完備之運輸組、又値各地用之豐收、故收入數、約能增多一千三百萬圓之額、即總計一億二千萬圓、與去年中之決算收入相比較、預想實增收一千七百萬圓惟此額中之支出數、却與往年無異、即三千八百萬圓、然則本年雖有意外之兵害及小災、而收入有增無減、足見業績之良好云、

海岸設備 野會場

【大連】滿鐵當局、早於星個浦之海水浴場中、修設清新之廣場、以爲夏期中沿線學校學生等之野外團聚地、廣場中之施設、逐年精妙、而收容之兒童數、亦逐年增多、年來海水浴場、逐見完成、然日中、前往海浴之市民、恒感擁擠、因之双方多感不便、且於紀衣之兒童教育上、亦有影響、况星個浦方面、原無水道之施設、濁水浸流於大地、於海水浴時、亦有碍於衛生、因之兒童之野外團聚場、實有遷移之必要、對此前曾選擇適當之候補地十數處、以其優良者、開工施設、刻下正在調查中、聞今次已選定於小平島柳樹屯以及夏家河子之三處、於二十二日、召開第一次協議會、詳細討論、關於一切之設備方針、結果對於上記已選定之三個所、再次調查、以期最後之決定、同時開工新設、來年夏之海水浴期、各海岸上、更有一番之熱鬧云

警廳搜查馬家溝
賊走關門實乃庸人自擾

【哈爾濱】近來哈市綁擄之風又熾、而匪令根據地、又大多在馬家溝一帶隱匿、並於十九日夜間、又發現匪衆於該地路劫、彈傷四俄人、故警廳當局、極爲震憤、乃于二十一日午後五時、令警察一二三各大隊、各警兵一中隊、前往馬家溝施行大檢查、計第一大隊担任教堂街以北、第二大隊担任教堂街以南、第三大隊担任北東街一帶地區、搜查事務、舉凡來往車馬行人、及商家住戶等、均行施以嚴格之搜查、共經兩小時之時間、及至夜七時許、始行檢查竣事、據聞毫無所獲云、

民署催水道費
延納者將斷水

【大連】大連民政署水道係、對於商民間滯納之水道費、將行以斷然的整理、且自九月起將、將改爲本月未徵收、查往年因三月間徵收一次、至多欠

賞滿博遊旅大
江省軍視警察團

【大連】黑龍江省警備司令官陸軍中將張文鑄氏、於二十一日午後八時半許、率領黑龍江軍警視察團二十八名抵連、一行於旅大兩地滯留四日間、除拜訪各樹關外、並視察關市之文化云

台安壩務會議

【台安】縣境因連年匪劫、民力疲乏已極、對于境內遼柳渾堤各堤、均已失修、會經鄭前縣長、呈請省署撥款十萬元經民政部、現已照准、特派民政廳洪委員、前來視查、已誌昨報、茲於本月二十一日、招集各區農務分會長、來縣開會計遼河堤長、兩岸各一萬二千六百丈、有未修完好之決口、十五處、柳河縣內、共二道、兩岸堤堤、各長二萬七千丈、渾河堤長、三千六百丈、有未修好之決口三處、城河堤長五千四百丈、有未修好之決口二處、按決口共二十處、修好時共需洋一萬五千元、縣內共有壩堤、八萬三千四百丈、每丈補墊只少需土四方、每方按五角計算、需大洋十六萬六千八百元、按所准之數覽、僅有其半、徐爵之欵、洪委員回省再爲陳請云、

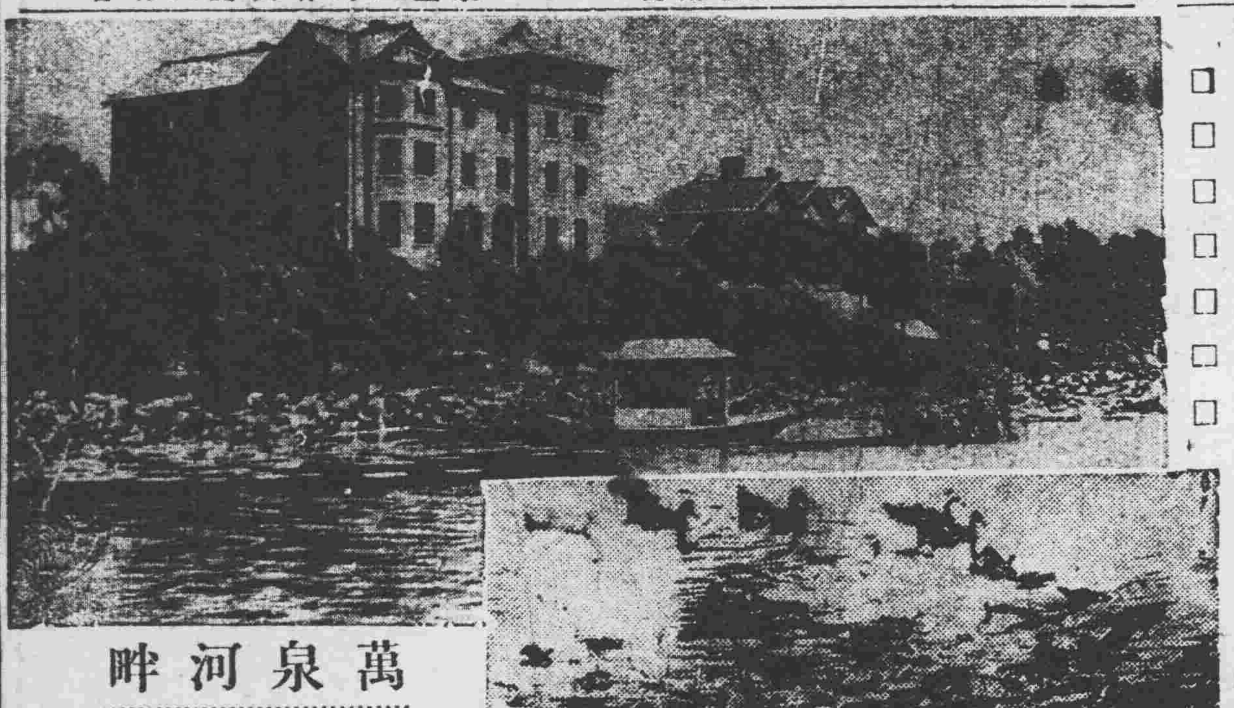

萬泉河畔

民部令報縣誌

【吉林】省公署頃奉民政部訓令、現在國基日固、百端均待整理、若欲進行各項事務、非地理上熟習不足收良好之效、爲此通行將該署所屬縣分縣誌及地勢情形及有無縣誌、有者速檢呈報來署、者趕速調查通行編誌、呈報本部、以憑核辦、吉省署奉令、已爲各縣遵照速爲具報云、

貴轄之職員、擬大行裁汰、聞應汰之人員、業已擬定、計約四十餘名、三四日內、即行發表云

寧年鄉團 勦匪致勝

【黑龍江】近據寧年來人云、寧年赴東陽鎭之大路、已成匪藪、行此而不被劫者、實所罕見、是以寧年及東陽鎭農戶、均組織鄉團自衞、日前本十六日、寧年鄉團、與股匪接仗、所有團丁、均勇敢善戰、當場擊斃匪徒九名、獲得大槍八枝子彈若干粒、該匪等逐而潰散、逃逃無蹤云、

公安局 裁員預聞

【黑龍江】省城公安局、爲撙節經費起見、對於冗閒以及

哈市公署技師等 施行空中調查
爲便宜哈市地區之分劃

【哈爾濱】哈爾濱特別市公署、自成立之後、關於市區分劃、積極進行等情、已誌前報、茲該署工務處近藤技師、安藤調查員、及其他共六名、爲便宜哈市地區之分劃不特於月之二十一日正午、乘飛行機、在哈市上空、施行空中調查、經過約有半小時、將各陳所見、對哈市各種地區分劃案、有所供獻云、

秋收有望

【黑龍江】江省客歲夏秋霪雨連綿、以致洼地水淹、高田苦雨、五穀不登、是以米珠薪桂、民不聊生、幸今年官府關心民瘼、放給春耕貸款、農間地畝、得以佈種、由春播種之後、自萌芽以迄今、深恐連歉頗抱杞人之憂、幸小麥已獲收穫、聊爲解顏、聞秋禾均好、若無氷雹之災、即看秋收有望

黎民深爲欣喜云、

新任總務廳長 永井四郎蒞任

【黑龍江】江省總務廳新任廳長、永井四郎氏、定於今廿二日午後三時十分、到江蒞任云、

送敎委 晉省講習

【西安】縣公署敎育局長王化宜奉西安縣公署訓令、奉奉天敎育廳令開、奉天文敎部令在奉天省城成立、體育衛生講習會、講習期間爲八月二十五六兩日、各縣文送敎育人員一名、以資講習等因、西安縣敎育人員晉省講習者爲、敎育委員李心潤、經敎育局文送奉天省城入會講習云、

令區查報災田

【西安】縣境近來每有傾盆之大雨、但一二日不晴、查此種雨水。最易淹沒田禾、抑或有冰雹之處戴縣長有見及此、於月之廿一日起、分令各區分局長、傳知各村村長等、將此次大雨時、抑或有降冰雹之處者、詳查各村用地之禾苗、受

侯主任查稅認眞

【拉林】稅捐局專辦有年、自事變後、劃歸雙城管局、改爲分局、日前雙城稅捐、新任毛局長、爲整頓稅務起見、特委該局監視股主任侯錦春、來拉視查、各商納稅、有無偷◎之弊、迨侯主任抵拉後、將全鎭商號、按戶調查、不徇情面一般爲商者、莫不小心、惟恐處罰、而拉林經此調查認眞將來稅務必有一番起色云、

國道局覓處長 視察遼河遇匪

【營口】新京國道局、第二技術處、覓獻處長、及後藤治水課長、本利水利課長、於月前來營、昨由本埠遼河工程局長國哲成工程處長領導、搭第三遼河丸、赴遼河上游各地視察、詎行至于家樓地方、突發現占勝匪團之窺羽數十名、擬擊毀渉船、被水上警察局、開本分局長瞥見、當即指揮所屬應戰、擊斃胡匪數名、匪未得逞乃逃之不知去向、覓處長一行、始將安然返埠云、

【又訊】新京國道局、技術處長覓獻治氏等一行、前來本埠、視察遼河上游、刻已公畢、乃於昨二十二日、由營搭車返京云、

道德會辦學校

【錦縣】邑東關道德會、除

吉林各地匪訊 殿臣受傷潰散

【吉林】據敦化縣長報告當局、現有胡匪八百餘名、向大小荒溝興隆溝、披函勒捐、大洋五百萬吊、小荒溝三百萬吊、興隆溝二百萬吊、限五日交齊、否則調殿臣之大部攻入、施行焚燒、該縣據報、已電話警隊前往防剿云、

吉垣江東一帶、近來土匪甚爲猖獗、友軍亦出動討伐、月之十七日晚江東尤家屯地方、夜十二時被匪大平四百餘名攻擊、經數小時之接觸、經自衞團將其擊退、該匪等向南逃遁入山林、

又有長勝軍胡匪六百餘名、盤踞於永吉縣旺起屯附近地方、於月之十三日、向該屯之住戶去信勒捐一萬元、限五日交足、否則攻入該鎭、殺擄一空、該鎭接報、已報地方自衞團及警團防備、

吉省東南之悍匪殿臣、率匪千餘名、在磐石縣屬呼蘭鎭地方、經友軍之嚴密砲火之攻擊、殿臣有被槍射死之說、又敦化縣彭縣長報告、吉林省當局有殿臣殘部十餘名、武裝齊全、逃入本縣屬六棵松地方、旋向奉天安圖縣境竄去、

熊本縣教育會 視察團來江

【黑龍江】日本熊本縣教育會主催之鮮滿教育視察團、一行十三名、由熊本市立高女校長井島政吉氏率領之下、於明（廿三日）午後七時卅七分列車由哈爾濱轉道來江云、

公濟當業務發展

【松山】前東三省官銀號、在各地附設之公濟當、現經滿洲國財政當局設組大興股份有限公司、將县縣公濟當、派員專司其責、遇當檯不振之地、即改組以實業、錦縣公濟當仍設、事務較前起色、情因經理維持有方云、

宋匪伯山被捕

【松山】宋伯山、係錦縣八區宋句子人、伊武、父宋奎久爲富豪、事變後、竟在該區霸佔荒地、勾合匪人成幫、到處搶掠、昨年被警擊斃、其子伯山仍舊爲匪、昨年春季在夾信（七八兩區毗連）與警接仗時、騎兵分隊長楊子良陣亡、宋伯山所擊也、嗣後匪幫瓦解、宋乃退入關內、忽於本月潛行來錦、寓於北關白子豪家、被警察步兵二分隊採知、報告二中隊部、協同捕獲、解送警務局審訊、供認爲匪不諱、可謂天網恢恢、疏而不漏云、

測量局取消 由軍部接管

【吉林】陸軍測量局、現經軍政部令行省警備司令部、將該部實行裁併、該部奉令、已行測量局知照、該局奉令辦理結束、昨已完竣、將一切公物交司令部接交、案卷待交移於軍政部測量司辦理、不日即行來吉接收、該局人員大部分、發給七八月分餉項遣散云、

永吉鄉區鮮人 私設小學

【吉林】永吉縣敎育局、茲查鄉八區棋盤街朝鮮人李鳳根私設初級小學一處、招有學生四十三名、又鄉五區吉海路綫口前站、南人協星昌私設新明學校一處、招收學生四十一名、現均未報局立案、所授教科多與部章不合、應如何取締、已請省署轉請文教部示遵、

省立中等學校 停辦一劃出一

【吉林】省立中等學校、原辦師範學校五校、中學六校、幷女師範中各一校茲於大同二年度預算開始之際、敎育經費界有變更、因而師範學校中之依蘭省立第五師範、暫行停辦新京之省立第二中學劃歸新京市、哈埠之省立第六中學、劃歸哈爾濱市、因之省立師範現餘四校、中學亦餘四校、女師女中爲仍其舊、

劉旅長來省 陳商防務

【吉林】警備騎兵第一旅旅長劉玉崑、現因防務吃緊、一切計劃、有面禀軍事當局之必要、於廿一日來省向司令部請示、以便照計進行、返防期三日以後云、

官紳祖餞 趙縣長

【雙山】閻縣長惠軒、就職伊始、首以維持地方治安爲急務、于二十日設宴爲趙縣長餞行、並邀各機關法團首領、及地方士紳作陪、宴前宣布惜別、尤希望警團、努力保護地方、庶不負趙前任保境安民之苦心、惟一己之力有限、全賴警團協力剿匪、地方之治安、方能維持云、一時觥籌交錯、極歡而散、

又訊、趙縣長伯英、調升撫順、交任後、即欲整裝赴任、李參事官首先設宴祖餞、並邀各界作陪、而城內各機關法團首領、及全境士紳、組織歡送歡迎會、敬備宴席、恭餞趙縣長、並歡迎閻縣長云。

軍官候補生 廿日赴奉訓練

【吉林】敎導隊軍官候補生、現已經敎練期滿定於月之卅日乘車赴奉、轉入中央陸軍訓練處、訓練六個月後分發各部隊應用、近甘正在整理一切甚爲忙碌、並聞亦爲加緊云、

濛江政治工作終結

【吉林】省公署前爲濛江縣治安問題、曾由滿友兩軍、施行濛江清鄉、同時爲冀地方人民明瞭新國家王道政治起見、曾派弊務廳民政廳屬官張國卿張寶樹曾同協和會日滿職員各一員、赴濛施行政治工作、於上月中旬出發、迄已月餘、茲政治工作、業已終結、張屬官等均已歸來、川津事務官暫留濛江、俟該縣參事官屬官派到川津事務官即回吉垣、

女中整理週會

【吉林】省立女子中學校毛校長、現將本學期之一切事務力加整頓、對於各學生訓敎、嚴、每一週將全體之經過、到週會中報告、以期完全知曉森本週開會所討論之事、爲校風之整理、課程方面、學生如不請假、任意不到者扣分、經過相當之日期開除、凡課程應有之功課、不得隨意不學、風紀方面而不准在課時食用零品、如有違者開除、清潔方面、由學生保護之、令夫役隨地掃除、室中之玻璃破者、有認者賠之、無承主以全室人償之、以重公務云、

指導官 下鄉擊匪

【台安】縣警務局指導官高橋三郎、闢於六區、匪患猖獗、於昨十八日、帶警察數十名、赴六區一帶、躬親勦捕、想此小匪、不難蕩平云、

令各村速交恤金

【台安】縣第八區聯庄會長李濟圻、因擊匪殞命、除官家恤助外、全縣三十一村、各助大洋十元、業經在案、惟該欵迄今數月、均未交納、殊屬非是、縣公署昨通令各村、趕速交欵以便轉發、而恤遺族云、

電催孫縣長 蒞安接事

【安東】新任縣長孫斗南、於上月下浣謁省令發表迄今尚未安、而前任王縣長急待交代以資休養、茲前、日二十一上午、由高岡參事官拍電省署總務總、轉促孫縣長早日來安、接辦縣政、但孫長前次來電、請准病假一週、行將期滿、大約日內、即可蒞安接篆云、

縣署轉送 私鹽犯

【宋東】縣公署昨准本市緝私局函送私壇犯韓人金採英、金秉基等二名、緣該二犯僱用李桂翊等帆船四隻、分裝私鹽三萬八千四百斤、運往中江鎭出售、行至馬市台、被緝私隊掩執、全部私壇、按章沒收、故將二犯、送縣治罪、縣署援例、又轉送領事館依法治罪云、

警署通飭 嚴查旅店

【營口】本市警察署、姜全我署長、近鑒縣境、胡匪蜂起擾害地方、爲維持市內治安起見、特於昨通飭各分署、轉令各分所、對於管內旅店、娼寮嚴加注意、倘有行跡可疑者、即行逮署詰訊、以免宵小潛跡市內蠢動、而重治安云、

匯到賑欵 一百元

【台安】本縣救濟貧民委員會、前台與東豐縣警務局、寄去捐册數份、請代爲勸募等情、已誌本報、玆該會於昨十八日接到東豐縣警務局、並惠青課長、匯來賑欵大洋一百元、當經該會、由郵局領出、不日欵齊賑放云、

部令禁止應酬

【安東】縣公署頃奉省署轉財政部訓令、案查本部最近派員、赴各地調查稅務、從前各屬官吏、及各團體、對於調查人員、設宴招待、聯絡感情但徒糜公欵、無裨實際、着即一律謝絕、深體此旨、勿再出此舉、以免延誤要公等因、縣署奉令後、遵即照辦云、

航政局聯歡各界

【安東】本市航政局、業已成立匝月、關於航政等項、飭各進行、茲該局現爲聯歡各界起見、妥被函縣公署云、開本市各團體、平日之應酬、向由貴公署代辦、嗣後遇有團體、歡迎歡送、及公宴等事、敝局一律參加、以期與本市各團體一致等語、縣署即日覆函該局准予所請云、

行市 廿四日

條銀標金

上海標金　前市　八三二、二五　大價八三四、八
下市　八三一、二　小價八三〇、一
午後開行　八三一、三

中外匯兌

英美匯兌　四月五四八分
日美匯兌　二七一、二六
美國上海　二八八分一七
上海東匯　一〇五、四分一三
上海英匯　二八、一六分九一
上海美匯　一先三片八、一六分一一
大連匯上海　一、〇三一
大連匯上海　一、〇一六
大連匯烟台　九五、四〇
營口匯上海　九五、四二、〇五
安東匯上海　七四一兩五〇

各地錢鈔

奉天　午前　九八、三五　九八、三五
大價　九八、四〇　九八、三五
小價　九八、三〇　九八、三五
受數　五四萬　七萬
全國幣對金票現行
九點　一〇一、三〇　一〇一、四〇
十點　一〇一、五〇　一〇一、四五
十一點　一〇一、四〇　一〇一、四五
鈔票對老頭
開行　一〇五、六〇
下市　一〇五、七〇
大價　一〇五、七〇
小價　一〇五、六〇
受數　四三萬　五萬
同現行
九點　一〇五、八〇　一〇五、九〇
十點　一〇五、九〇　一〇五、九〇
十一點　一〇五、八〇　一〇五、九〇
奉天城內錢鈔
現大洋換金票　一、〇一四
鈔票換現大洋　一、〇五九
哈大洋換現大洋　一、〇八
天津中交票換鈔洋　一、〇二

大連　鈔票對金票（午前市）
近期　一〇七、三五　一〇七、四五
開行　一〇七、三五　一〇七、四五
下市　一〇七、三五　一〇七、五〇
大價　一〇七、四〇　一〇七、五〇
小價　一〇七、二五　一〇七、四五
受數　三四二萬　五三萬
同現行（午前）
九點　一〇七、三〇　一〇七、四〇
十點　一〇七、三〇　一〇七、三〇
十一點　一〇七、三五　一〇七、四〇

安東　鈔票對小洋錢現行　九五　三五
現洋票對鈔票現行　一三六、二〇
鈔票對金票（午前、午後）
近期　一四一、〇〇　一四一、〇〇
下市　一四一、〇〇　一四一、〇〇
遠期　一四一、二〇　一四三、〇〇
下市　一四三、〇〇

開原　金票對鈔票現行
九點　一〇一、四〇　一〇一、五〇
十點　一〇一、五〇　一〇一、四〇
十一點　一〇一、五〇　一〇一、四〇

新京　鈔票對金票　一〇〇、七〇
現洋對金票　一〇〇、三〇
鈔票對現洋票　九四、五〇

哈埠　國幣對金票（午前、午後）
九點半　一〇一、三七五　一〇一、四五
十一時　一〇一、四二五　一〇一、四五

營口　金票對過爐銀
鈔票對過爐銀現行　三九六〇
現洋票對鈔票　三七〇〇　三七五〇

各地豆糧

奉天　日本大豆（百斤、鈔票圓）午前　午後
大連　大豆（百斤、鈔票圓）午前開行
現貨　四、三三
小當袋　四、三三
八月底　四、三一
九月底　四、三五
十月底　四、三二
十一月底　四、三〇
十二月底　四、三〇
豆餅（每塊、鈔票圓）午前開行
現行　一、三四五
九月中　一、三四〇
十月中　一、三四〇
十一月中　一、三四〇
十二月中　一、三四〇
一月中　一、三四〇
豆油（每箱、鈔票圓）午前開行
現行　一三〇〇
九月中　一三〇〇
一月中　一三〇〇
高粱（百斤、鈔票圓）午前開行
現行　一、九二
八月底　一、九三
九月底　一、九七
十月底　二、〇一
十一月底　二、〇六
十二月底　二、〇九
大連標準（一枚五票圓）
現貨　三五九
十一月期
十二月期　三六〇
新京
大豆（一石鈔票圓）午前開行
現行　一、一一〇
九月半
十月半
十一月半
高粱（一石鈔票圓）午前開行
現行　四、一五
十月半
十一月半
哈埠　大豆（壹佰斤現洋圓）午前開行
九月中　〇、六二五
十月中　〇、六二五
小麥（全）
七月中　〇、六二二五
九月中　〇、八〇五　〇、八二〇
十月中　〇、八二〇　〇、八四〇
十月半　一、〇四〇　一、〇四〇

奉天　豆油　一、二二五
大豆　一、一一五
白小豆　一、五一七
紅小豆　一、四六
化小豆　一、三五
青豆　一、五五
合豆　一、〇九
青豆　一、四五
黃豆　一、二
便子　〇、八五
谷子　〇、六
子　〇、五
同　子　〇、六
小麥　〇、六
高粱　〇、六二
大米　〇、六
小米　二、四
山糯米　二、三
稻米　一、二
元米　二、六五
陳米　一、三
之米　〇、九
　一、八

國外商品

英國棉花　錢　跌
十月期　九點三五
十二月　九、五七
一月期　九仙六十
三月期　九仙八四
印度棉花
十月期
三月期
下級吉印　二〇五　留比
沃霧拉印　一十五　留比
高翁印　一四九　留比
大阪綿花
大阪三品
近期　五三、一五
八月底　二二九、〇〇
九月底　二一七、四〇
十月底　二〇九、九〇
十一月底　二〇三、九〇
十二月底　二〇〇、四〇
一月底　一九七、七〇
二月底　一九七、五〇
大阪綿布絲現行
紅心　六、七五
鹿人　七、五〇
細綢　五、二〇
白平
棉濟產系
神戶豆餅
近期　八七一、〇〇
八月底
九月底
十月底
十一月底　三、二五
十二月　三、二七

469

造血 生精 强骨 健腦 消化 ·營養靈藥·

新發賣

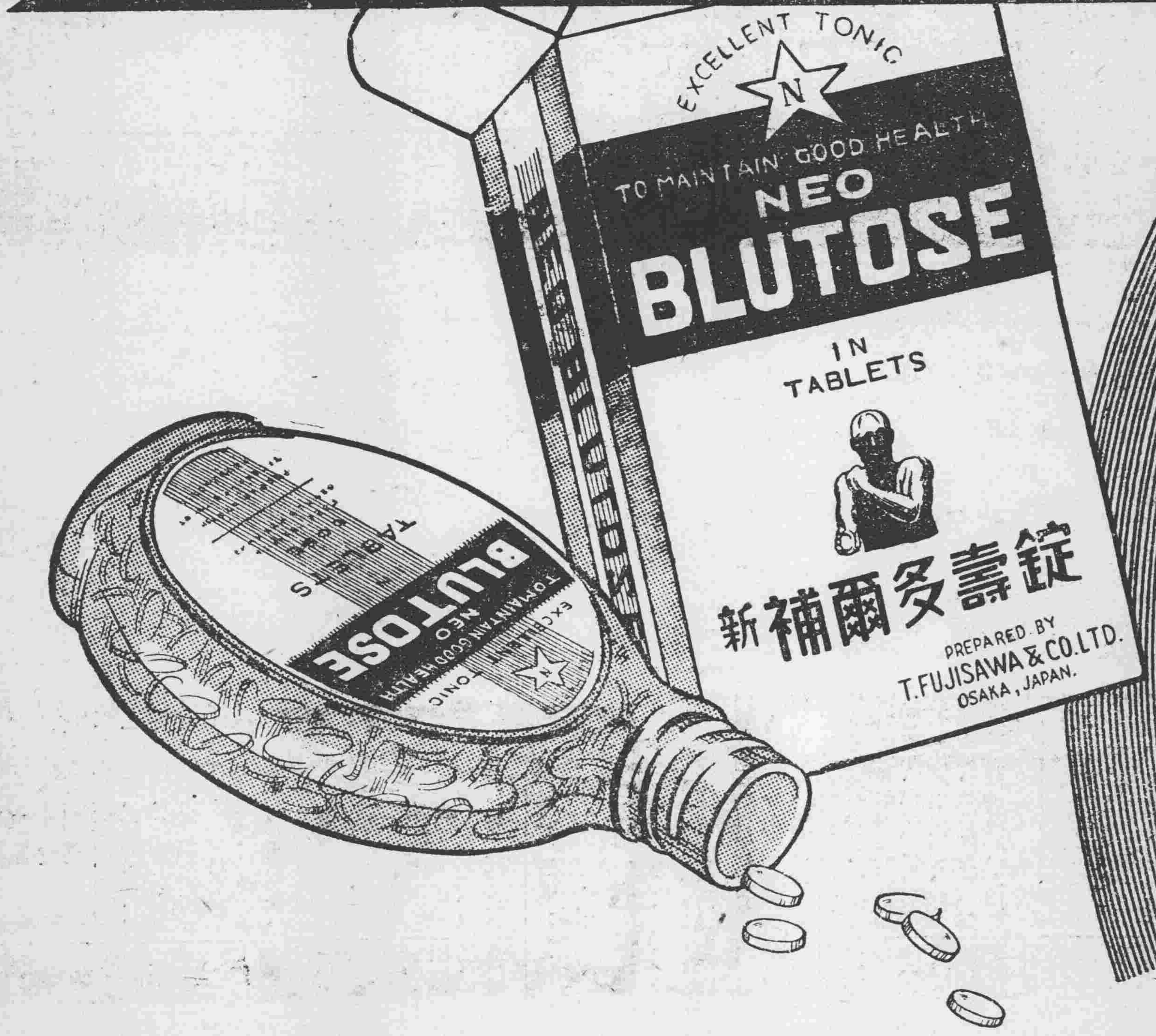

適應新時代的要求 根據最純正之學理 製造血·肉·骨的靈藥

新補爾多壽錠

新補爾多壽錠者。乃現代最名貴最有效驗的製造血・肉・骨之理想的健康素也。是乃於夙已馳名中外。靈効卓著的有名補血强壯劑補爾多壽上。復加以滋陰滋陽、强力造血劑的骨髓成分。與預防老衰・健强骨骼的骨質成分。以及能使頭腦明快。精力增加的。含燐蛋白質。及人體營養上切要而不可忽缺的名維他民品等諸種貴重藥物之精髓。配合創製而成此完善無弊、靈驗無比、的理想之健康素也。其所配合的諸靈分之作用如次

一、**骨髓成分**・依其一種强力的特効造血靈分。以刺戟人體之骨髓。而促進血液之新生。併援助體內老廢血球之破壞。其所破壞之老廢血球。再間接的刺戟骨髓。以增高造血之機能。直接間接的以營强大之造血作用者也。

二、**骨質成分**・骨質中恢含存多量之石灰及燐。此兩者在人體內所有之細胞或體液中爲常存不可缺的切要成分。尤其是骨骼及牙齒的主要成分也。故體內此兩品發生不足時。則全身之新陳代樹就生障碍。遂即招來貧血等症。此際若服用含存於容易吸收的新補爾多壽錠中之骨質成分。則前兩者之不足。能够迅速充分的補充之。以助長骨骼之發育。强健造血之機能。與旺新陳代樹。以防老衰者也。

三、**含燐蛋白質**・爲吾人身體組織的細胞核及腦神經組織等必需不可忽缺之要素。故對腦神經系之疾病。有從根本治療的卓効神功。故若服用含存於新補爾多壽錠中之含燐蛋白質。則人體全般之細胞。內臟諸器管。尤其腦神經系・肝臟・生殖器等之機能。較之平時、益更活潑。其結果頭腦愈益明快。全身之新陳代樹亦顯然的改善之。所以病者服之。能使其迅速的恢復健康。就是健康者。常服亦能够增强其更加靈敏潑溂的精力也。

四、**寳貴營養素的各種維他民**・此乃吾人身體營養上不可缺。骨髓內含存最豐富的貴重營養素也。所以能補充人體所有之缺陷。而有佳良全身營養的絕大作用也。

五、**補爾多壽成分**・此乃早已馳名中外。全球夙有定評的名貴强壯藥品。依其主成分「鉄菁羅他爾賓」之靈妙作用。以迅速增生血液。立能添精益髓。並可治療貧血。恢復衰弱。補充消耗的精力。給與以筋力。及活力。一掃所有之疾病。從根本健壯質者也。

以上述諸貴重藥物之精髓。配合創製而成之妙品。故其一劑中。即包含有上述諸貴重藥物所有之靈效。以極少之使用量。即現不可比擬的拔羣成績。尤其本劑之創成錠劑。更不僅於服用上・携帶上・爲至極便利之事。即於服用容易。用量僅少。茶及珈琲併用無妨等點。亦眞可謂深合時宜之妙品。又其藥價低廉。尤爲敝社之一大貢献。亦即博得中外一般人好評之所以也。

另有下記五種藥水補爾多壽

血虧體弱 病後衰弱 月經不調 或經以後 之人服「補爾多壽」後即成 血液充足 月經准確 身體肥胖 精足腦健 小瓶半月分 大瓶一月分
神經衰弱 生育不遂 顏色不正 腰腎過甚 之人服「含砒補爾多壽」後即成 神經充足 多男多壽 顏色紅潤 氣體强壯 小瓶半月分 大瓶一月分
梅毒血虧 外症血淵 先天不足 易於中風 之人服「含碘補爾多壽」後即成 毒滅血清 能增發育 腺部强固 永無中風 小瓶半月分 大瓶一月分
胃不消化 胎前產後 老衰少弱 動輒感冒 之人服「規那補爾多壽」後即成 消化充足 精足血滿 返老還童 永無感冒 小瓶半月分 大瓶一月分
各期肺癆 傷風咳嗽 喘息氣急 日有盜汗 之人服「撈阿可路補爾多壽」後即成 癆菌消滅 血足體健 止咳化痰 百病消失 小瓶半月分 大瓶一月分

本劑芳香味美決無副作用茶及珈琲隨意飲用毫無防碍

新補爾多壽錠之專治症

血虧氣虛　未老先衰
腦神精衰弱　消化不良症
腎虧精薄　性慾不振
遺經早洩　腰酸背痛
營養障碍　發育不全
容顏早老　病後虧虛
經水不調　諸虛百損
產後衰弱　各科手術前後
骨骼發育不全　諸病恢復期等

新補爾多壽錠之功能

恢復青春健康　恆是美貌少興
促進新陳代謝　補救精神頹唐
治療諸種衰弱　挽回病後虧損
添精益髓壯體　助長骨骼發育
預防未老先衰　且可返老還少
增進生血機能　激發良好營養
匀調婦人精水　根治腦神經病
一掃陽萎遺精　準能延年益壽

用法・用量

大人　一回量爲二乃至四錠、一日三回、每次均於飯後三十分至一點鐘後服用之。
小兒（七歲至十五歲者）則服用大人量之半
嬰兒（未滿七歲者）服用大人量的三分之一

包裝・格價

一八〇錠（可服半個月）　定價壹圓
三六〇錠（可服一個月）　定價一圓八角
一〇〇〇錠（可服二個月半）　定價四圓五角

總發行所　株式會社藤澤友吉商店製藥廠
大連支店・大連市山縣通七番地
總店・大阪市東區道修町二丁目
支店・東京、京城、上海

總經理　日本賣藥會社支店　大連市浪速町

新補爾多壽錠

製造血・肉・骨之理想的健康素

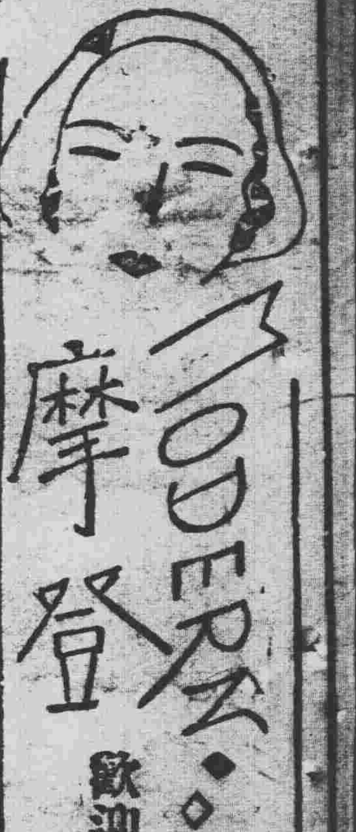

昔曾嫖賭嗜煙愧對某公 今已深醒惟歎落魄無路

「大主筆先生偉鑒。鄙人只有不決的難關。懇祈勿吝玉教。以示迷途爲禱。竊念鄙本圖裡人。民國十八年來奉。隨待縣長□公。當蒙優厚栽培。委爲岳縣官甚爲欣慰。應圖自勵。以報縣公於萬一。乃事於心違。竟浮浪成性。既走嫖賭。復嗜鴉片。民二十年七月。被調來瀋。乃運敗時窮。兩易局長。竟遭斥革。自思愧對縣公。原擬返里。復因尚有瑣事未清。不意九一八事起。故未成行。往返萱居。二載有零。零露既空。常賣復盡。處此絕境。一味仰給友朋。尚未遭諫絕。惟嗜好於大同元年二月。已經至友在岳戒除。惟所難者。男兒在此苦境。志意迷離。返里難對老幼。求事復遭拒見。以此六尺賤軀。久擾朋友。終非常事。夙夜捫心。恆不自安。鄙性自信覺寬。乃竟惟及厭世。犧牲異地以爲收果。復思年華而立。齊家未成。友恩未報。頓生行此拙見。定遭物議。笑我苛愚。回憶歷代賢豪落魄遭難。昭昭在載。藉此成樣。稍慰下懷。故此志與有感。力謀生計出路。躊躇不決。鄙實久困無方。用敢得昧上陳。素仰大主筆先生鴻謀遠略。勿吝玉教。列登報端示何妙策。以啓愚矇。今生此德當永感不忘恭。請撰安

鄙人謝毓棠沛南自盞平

(記者答)知過能改。便是自新。在外無機謀事。亦可歸里。何必攪擾友人？家中老幼必能體諒。俟友人荐事有成。再來可也。

物類考原 (六) (義縣王鶴齡)

▲古物樂音類

鼓始于伊耆。(見說文。) 琴始于伏羲。(見四書人物備考。) 瑟始于晏龍。(見山海經。) 簫始于無句。(無句堯臣。見世本。) 簧始于女媧。(見馬融賦。) 塤始于暴辛。(見馬融賦。) 鐘始于倕。(見馬融賦。) 簫始于伏羲。(見通義纂。) 箏始于蒙恬。(見風俗通。) 笙始于女媧。(見隋書音樂志。) 竽始于女媧。(見隋書音樂志。) 月琴始于阮咸。(見通典。) 鈸始于南齊穆士素。(見緇會引樂書。) 琵琶始于漢送烏孫公主嫁昆彌。(見傅元琵琶賦序。) 拍板始于晉魏間宋纖。(見野記) 伐鳥林始于韋昭。(見古今樂錄。) (未完)

茫茫人海

漫情 (汝非)

西風殘照。黃葉空庭。曼倩抱着未滿週歲的小孩。靜默默的出神！她沉親着十八年前她愛人結婚的麗影。滿臉艷潤興采。尚鮮明的畫着。而現在的鏡裏。她決對是懷疑着自己。爲何變得這般驚人的快！

她忽然看見壁間掛人命的月份牌。猛想起他今天發薪了！於是她的精神全副移到整個的家庭上。她愈想愈覺得苦悶。偏爲什麼活潑潑地一個姑娘。偏要結婚。做廚役。做保母。做縫活婦。做一個無窮無盡的奴隸！過着平庸的平庸日子。沒有挨餓也沒有得意的命運。總覺得前程是暗淡的。將來是恐怖的。彷彿是太陽的黑點。她底悲觀是與時而俱進！

『爸爸今天發薪了。快快吃飯。好同爸爸看電影去！』克明背着書包笑哂哂的跑進來。他滿臉含着希望。

『爸爸回來了嗎？洋車。你等一忽兒。今天該你使錢了！』

這時小家庭的空氣。驟然緊張起來。曼倩抬頭看着他們。不禁微微露出一點苦笑。這苦笑是很穩靜的。是極老練的表現出來！

秀娟是個大女孩了。照例她先動手幫助母親做晚飯。她今年已經考入初中了。克明是頑皮皮的跟着瞎鬧。於是大家就吃起飯來！

空氣略爲寂靜些。飯後各人想各人的心事。然而此時這家庭的主人翁。已逾素常回家的時候了。但是仍未見來！克明有些跑得疲乏。臥到沙發上睡着了。洋車夫等得着急。也不知在什麼時候走了！

殘陽亦沒入秋山。只幾片晚霞。徘徊在天的極邊。戀着大地不忍捨去。涼風陣陣吹起落葉狂飛。颯颯作響。『咳！黃昏了！』曼倩鎖着眉尖嘆了一口氣。秀娟却在那邊默想什麼問題！這時好似一座空寂的幽宮。無可名狀的慘淡的象徵！

『到了！洋車。就是這個院內』

『你回來了！又喝酒了！』

『喝酒了！回來了！』她看他的酒態。又微微的一個苦笑。一轉眼看他洋服上插着一條花手卷。

『今天大概又發薪了！好喝酒也是沒有法子。偶然化幾個到可以。怎說還要去逛？』

『咳！太也苦悶了。幹了一個月。就是今天我消遣消遣。況且還是同科長一塊兒去走的』

『錢還有多少？』曼倩帶着希疑的神色注意的問！

『這不是嗎？一百塊扣去一月裡的應攤份子二十五。付給洋服店三十還大概還剩…』他一邊數着錢！

『不夠四十了吧！每月發薪。必得去吃酒。還要消遣。我勸你多少回。你總是苦悶！房租不是二個月沒付了嗎？還有大與公司一噸煤帳。王家米舖已經欠六七塊了！秀娟的學費攤兩次了。克明的衣服也得添。月底科長太太辦滿月。你不是讓我去嗎？近二年我的大衣都穿不出去了！』她連連續續的說着。音調已經含着淒顫！他呢似個像一般的發呆。酒也清醒了。但沒有一句話！

『爸爸我還欠洋車一塊多呢！』秀娟怕怕的說。眼光注射她爸爸的蹙眉。心裏有些兒忐忑！

『爸！你回來了。你昨天不說今晚領吾們去看電影嗎？』克明也不知在什麼時候醒了！

室中很靜肅的。夜幕已經把一切吞到腹內。秋的黃昏後。總是感得淒涼。曼倩不禁悠悠的回想！

『志超！當時是多們聰明而活潑啊！朋友！戀愛。結婚。誰不羨慕吾們的幸福呢？不想這些就把他奔波老矣。一天一天的混下去。苦是增加。樂是幻滅了！看看他那疲倦的神色

閒談

感傷症 (其然)

病人呻吟。似可稍減痛苦。同樣的道理。有傷心事的人。能夠得個機會。把心事吐出來。也可稍得安慰。這種情形。正在這個充滿一切病症的社會流行着。

生活的困難。給與人們種種的打擊。受這打擊的人。有重的。有輕的。倘若同是受重的打擊。那末。消極的。或去自殺。積極的。或去奮鬥。倘若是同受輕的打擊。那末積極的。就仍是去奮鬥。消極的。就多是站在不進不退的地位。可是。察看現在社會裡的情形。這兩種走極端的人究竟是少數。多數的。却是界乎兩者之間。而不進又不退的中間層。這種人就是染上了現社會最流行的感傷症的傷者。

呻吟雖略能減輕病人的痛苦。究竟不是治病的根本辦法。而且呻吟太多了。病人的原氣就傷。這樣反會增重病性。病人要治好疾病。根本的辦法。還是請位醫生來診探病源的所在。而服以針對的藥品。然後病才能除。痛苦始消。這樣。就可明白。祇是感傷。困難的問題是不能解決的。譬如。沒有飯吃的人。自己不去找。只是坐着叫。『啊！我沒有飯吃了。肚餓啊！難受啊！快將餓死了啊！』可是這個。有什麼用？發生什麼効力？祇將你喊到死。在這個社會裏。又有誰去同情你？有誰給你飯吃？所以。根本的辦法就還是在倚靠自己去奮鬥。須知。『坐』固然只有『待斃』啊。也就沒有什麼用。

感傷的同志們！快些覺悟吧。只是感傷是沒有用的。奮鬥才能找到光明前途！

笑的衝鋒

來處去處 (書記)

明呂叔簡云。今之用人每恨無去處。而不知病根在來處。今之理財。每恨無來處。而不知病根在去處。二語可爲今日中國之居官者之座右銘！

伊羅 EROTIC (戀愛)

寄華 (荻影)

無情的大車。風馳電掣的拖着你走了。華！別矣！別矣！

自從你遠遊後。我的心好像沒有寄託似的。每當寂靜的夜晚。或是破曉時分。更感覺到無聊。有時披着睡衣在院內踱來踱去。疲倦的時候。就坐在平臺上吸幾支苦辣的紙烟來解悶。呵！身孤影單的我。惟一的伴侶。只是你門前的那株蒼翠的槐樹了。夜闌人靜的時候坐在那下面納涼。呆呆的望着那閃灼的繁星。和那遊移的浮雲華！深夜懇談的時節。你還記得吧。現在我再走到你的屋前已是樓去樓空了。我悵望着峻潔的明月。不由得心中生出了『人生幾度月當頭』和『月圓人不圓』的感想。於是默默的數着那萬點星辰。計算着你隻身遠遊的行程。

華！我近來眞是食不甘味。寢不安枕了。昨晚夢寐中。彷彿是和你一同南遊。什麼秋瑾的墓碑。蘇小的孤墳。錢塘堤畔。西子湖畔……啊！都走到了。但醒來時。原來是夢裡南柯！

你起程的那天晚上。友人們在門前送你時候。正是八時五分。那時我的心跳動的了不得。當時以爲不去送你上站爲對。因爲關於我們的過從。人們有許多過甚其詞的云云。並且蜜司李和老林一夫役一是送你到站的。我去了。豈不是太唐突了嗎。於是迴腸九轉。左思右想的心緒不寧。但和同學們開談。仍然要想使着他們看不出這種破綻來。華！難極了！最後忍得不耐煩了。遂毅然決然的雇車到A站。買了一張到C站一的車票一A站距G站約五里左右。一這時想立時上車。又恐怕和蜜司李和老林相遇。於是我就在站前的草地上走來走去。不時的看我那只方瓏對妥了的手錶。最後只有五分鐘的時候。我才大着胆走上了月台。適進緊靠機關車的一輛頭等車裡。一車中只我一人一我遠看那三等車的外面。送行的人熙熙攘攘的擁擠得很。我靜靜的等着開車。別的一切。我全都不去想了。忽然汽笛一聲。車。蟠蟠的前進着。這時我昂首闊步的穿過了二等車。又往三等車上走。呵！我眞不知爲何是好了。蜜司李在車的中央坐着呢。這無疑了你是和她對面坐的了。我躊躇不敢向前多邁一步。原來她也是送你到C站的。這時我。便在車箱的一頭坐下了。數日來所計畫的一送你。現在已成爲鏡中花水裡月了。在歸途上。默祝你『一路平安。起居安適。』心裡所想的新希望。只是在你回來的時候。或許能夠有接你的可能。那時只是川這個想像的事實來安慰自己。失望的心情。

華！你已經到了S地了吧。您的芝妹好嗎？請你代我致意你多會兒回來？來信時要告訴我的。

祝你精神快樂！

荻影手書

半畝寄廬隨手錄 (五十九)

赤穗義人錄 (二) (儒丐)

元祿十四年。歲次辛巳三月十一日。天使柳原大納言資廉。高野中納言保春。來聘東都。上皇使淸閑寺中納言熙定。與天使俱至。同就城東之館。(世稱傳奏屋敷) 先是大家命內匠頭淺野長矩。(國城在播磨赤穗) 左京亮伊達宗春。(國城在伊豫吉田) 分館管待事。(長矩所領係天使宗春所領係皇使) 上野介吉良義央。近江守大友某等。皆以高家與焉。(凡名家子孫。其國廢久、而華胄赫奕者朝廷尊其官爵、待以不次、謂之高家、) 長矩自以無齒。不習舊禮。乃因閣老固辭。不聽。閣老曰。野州。(按、即吉良義央、) 老成。練達故事。君宜與之謀。然後施行。亦無難也。何以辭爲。義央以官爵之高。居諸高家之上。每京官至。未嘗不趨陪其間焉。以此自矜其能。驕人。而前時共事者。利則指授。則多行賄賂以誘之。長矩爲人强梗。不與屈下。以爲已與義央同執公事。不可私爲阿諛。未嘗請謁問遺。以取其歡。以故甚不相善。他日長矩謂義央曰。朝廷不以僕不肖。使典賓禮。願君若有以教僕。義央曰。雖僕亦不知禮也。且行事之間。難仰他人。君宜有以自處焉。長矩又以閣老之意語之。義央曰。雖然。君事非僕所與也。長矩心深怨之。十二日。大家御前殿。(世稱大廣間) 引見京使受詔。十三日。爲京使設宴。有散樂。(世云能) 自巳至申樂闋。使臣乃出。十四日。有命御白書院。(別殿名) 親答詔旨。遣京使。先期諸閣老及起居臣僚 (此云御側衆) 舊勳諸候。(此云御譜第大名) 皆朝趨之。如元日禮。長矩等集廊廡下議事。問議央曰。天使至。吾輩宜乎迎諸。迎諸階下爲否宜。義央曰。此等淺近事。君尚不知。而近迫期急議。無乃爲衆笑耶。會元妃藤原氏。遣內使謝恩大朝 (向有詔存問元妃) 先使杙與三兵衛至。候大家行禮畢。還報。與三兵衛謂長矩曰。幕下行禮畢。請告僕。長矩曰諾。

雜記

劉女復仇錄 (宋堯階)

劉淑媛女士。字思伯。鄙世伯劉天君之獨生女也。劉君因無子故。父母愛如掌珠。女亦極盡孝道。得二老歡焉。年方二九。姿容秀麗。不苟言笑。言必有中。而談詞甚健。口才殊佳。尙待字閨中。尤小姑獨處也。爾曾肄業於奉國燕都女一中。文學爲全校冠。故師生多親之。事變頻發。念二老。束裝歸。抵家。父母無恙。心稍慰。迎避連埠。以親從免也。但家資皆棄鄉里。甚念。不三月。又歸。時胡匪遍地。殺姦燒搶。無日無之。里不得居。思伯女士。遂身來城。覓賃住室。以備長居。不料好事多魔。事尚未竟。而匪慕劉氏產。及女美名。早有强搶之心。今知女歸。而不知女之來城也。群至其家。拋室什物。索女。强翁交財。翁夫妻力拒之。不可。爲匪槍殺。遍尋女不得。心恨之。棄屍燒房。呼嘯而去。女居成聞耗。痛不欲生。逼求親友。集資葬父母。自念二老之仇未報。心實不甘。死而不可。遂宣刊佈告。其大意謂一誰無父母。誰無身心。無父母而身心何來。愛我者父母也。育我者亦父母也。父母之恩未報。父母之身已寒。父母雖直接爲財而死。但間接則爲女而亡也。吾雖未弑父母。而父母究爲一弱女而亡矣。爲人子者。能不痛心哉。倘如四方仁人君子。不論閨中巾幗鬚眉。能代女而報父母之仇。殺死吾敵胡匪之首者。異性朋友。則願以文君身報。同性姊妹。則常效犬馬之勞。仰天長嘆。不勝切盼之至。一等語。讀之另人鼻酸。惜此佈告自已失。雖窺全豹爲憾。只此佈告張貼後。有牧生者。少年英俊。年可廿五六。自中學校畢業後。曾充江省某師團部營長。事變後歸。慕女美而賢。揭佈晤女。願以殺匪復仇爲己任。女歡甚。排酒宴。三杯壯露。以壯辭色。言明事成後。明媒合禮。而結秦晉之好焉。少年行。不月餘。聞鄉叟言。〇〇匪被刺死。行兇者爲一少年。〇少年因刺匪後。未避及。招羣匪珠槍慘斃。女聞耗。愁慰交集。知人仇已復報。但少年爲報父仇而死。心殊悵然。自語。吾雖不殺伯仁。伯仁究由吾而死。遂托人収少年屍。歸葬父側。盡夫妻禮。痛失哭聲。女由是不復至力學業。遂削髮爲尼於邑東〇〇山〇〇〇。以慰牧姓少年於地下焉。

一九三三。八。一一。瀋城寰郎郵票會。

寫給×× (鮮文)

一打聽老友的消息

現在雖然尚不是『碧雲天。黃花地。北雁南飛』的時候。然而這一陣緊似一陣的西風。已竟告訴人們說『秋將軍已竟來了』。

的確。秋將軍帶着牠那隻飛劍。又來到了人間了。當我看到許多的無辜的樹葉子。被殺掉時我忽然在一種驚懼之中。想起一我的好友××你！

呵。我的好友××呀！你現在是否也輾轉在這秋將軍的鐵蹄下？抑或你早已如落花一樣付之於東流逝水了？在這茫茫人海中。究竟我得到何處。才能抓到你的影子呢？

記得是在去年的歲云暮矣某一天裏。我在這首善之區的某一個地方。遇到一個認識你的老年人他會這樣地告訴過我。

『××先生。狂落魄了。和從前比較。能差天地。我可是離遠看見的。大概身上是披的藏袋。灣腰縮背。和嗎啡鬼一樣。而且常在大街上走動。一定是討要着吃吧……』

我聽得這番話後。不禁胆戰心寒。忙又跑到一個認識你的中年人家裏詢問。據他說。

『披藏袋 也許不至於。不過情景總非昔比。一個月前的某一天。我曾看見過他一次。穿的是灰色棉袍。已經破舊。臉色灰黑太不好看。而且毫無精神。哪像從那個小夥子了。唉你是他的唯一好友。趕快想法救救他吧！』

這番話更使心如刀割。我啊着眼淚。又去探詢一個少年人他也是認識你的。他所告訴我的和前二人的意思。大致相同并且他也催促我赶快找到你。設法救濟。不過這三個年紀不同的人。都只知道你的墮落情形。沒有一個知道你的行踪的。偌大的鬧市裡。讓我到哪兒抓到你的髮長沒錢剪的腦袋。在一種哀憐的心理中。又生出幾許恐懼我不禁怕怕地歎息道。『唉』佩。寒。賑。人生要害這三樁病。就是那英雄到此也未必英雄』。又何況平凡的你我呢？』

日子是悄悄地過去。你的消息并沒有悄悄地來。我悄悄地混過了春。又悄悄地混過了夏。如今這陣陣加緊的西風。却又逼着我買夾衣。想到你的披藏袋的情形。我眞不顧欲繼續過着這三俄一倒的生活。因爲失去了你。好像我自己失去了一半。還有什麼興致呀？！

然而。政如你尚在人間。說不定你現在又是昔年的。奮勇無比的青年。說不定你現在正幹着偉大的事業。我又何必一定只往壞的方面推測你呢？！難道你一披藏袋。便註定的非凍死在街頭不可嗎？！

但願你能夠看到這篇文章。但願你也用着『西廂上的詞寫給我一封復信。你不是很喜歡西廂的詞句嗎！？好吧。我祝福你如今仍能生氣勃勃地高聲讀那輭玉溫香抱滿懷…呀劉阮到天台！

瀋陽商埠五經路莫宅八廿

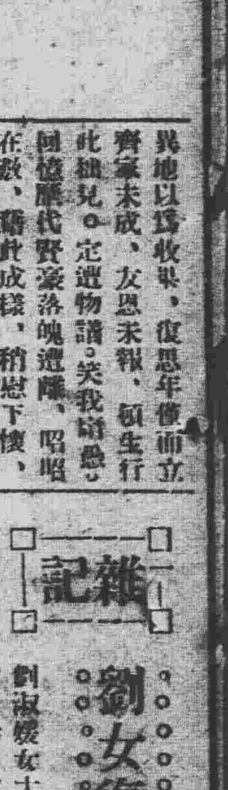

眼睛衛生談 (趙仲珊)

諺云。百聞不如一見。意見耳之不可以代目。而目之所以爲靈性之門也。況眼疾痛苦。甚於他症。廢時失業。莫過於此。眼睛衛生之道。可不講求哉。玆謹就鄙人之所知者。略談一二。以供國人採擇焉。

(一)防近視一近視有得之遺傳。非保護所能免者。然此乃爲例外。大凡近視者。以讀書人爲多。而農人樵夫患之者則最少以眼之勞逸不同也。防範之法。約有三端。

子。光線一光太弱。則目力爲損。猶之物重則精力不勝也。故日身體過勞則傷。目過勞則耗。嘗見人黃昏讀書。不張燈火。女子剌繡。亦暗中摸索者。如此最足傷眼。最妙早臥早起。多用日光。少用燈火。使光線從左上方射下。如此則光不奪目。直射書上而反映於眼簾。最可取也。

丑。毋看小字書一看小字書。眼最受累。如必須看者。十數分鐘。便一休息。譬如刀弱之人。攜帶食物。必須數步一憇也。望遠最能養目。不妨時一爲之也。

寅。配眼鏡。患眼疾之人。一旦配得合眼光眼鏡。頓覺天地爲寬。無論讀書作事。皆極便利。有力者每二年驗光一次。如鏡不合。則更換之。此亦要事也。

(二)防沙眼。通都大邑。交通便利。沙眼之蔓延。因之益廣。且沙眼侵襲之初期。其症甚爲輕微。如眼睛疼痛腫脹流淚等眼。瞎內部。生沙粒形之顆粒。眼球之表面發生種種之異狀。世人每忽視之。以致於不知不覺之間。釀成重症視力減退。貽誤終身。爲害之烈。實非淺鮮。然沙眼爲接觸性傳染病。苟注意於預防。則鮮克傳染矣。其法有八。分述如下。

(甲)視力過勞。爲本症之誘因。故光線暗弱之際。不可爲細密之業務。

(乙)塵埃煤烟烈風日光及猛烈光線等。均能引起刺激。亦爲本症之誘因。

(丙)身體及一切日常用品。均以淸潔爲要。手指尤宜時洗。以免病菌之滯留及浸入。

(丁)手巾爲傳染之良媒。故飯館浴所戲園等之公共手巾均不可使用。

(戊)洗浴之水。不可入眼。

(己)健康者。不可常與患者相接觸。

(庚)當注意於睡眠之攝生。不可過多或過少。

(辛)僱用之僕人。須檢驗其有無此症。以免傳染。

八。十五。寫於義縣忍庵

疑問？

回教人何以不食豬肉

太主筆先生鈞鑒自貴報設疑問欄以來。實指旨人之迷路敝有一不明瞭之事。即回教人何以不食豬肉。其不食豬肉之原因。是爲豬肉不潔歟敝人學實淺陋不明其意。務請讀者諸君。速賜答復。則感激無涯矣！敬請大主筆先生選安

敝人高作威投於奉天

點滴 (笑生)

○『過去譬如昨日死。將來譬如今日生』。這句話是靠不住的。要把過去的酸辛或快樂來映照現在的歡欣或煩惱。那才造就整個不平凡的人生。

○時間才是人間最準確的批評者。

○最能瞭解你的的人。並不是你的愛人。而是你自己。

○向人誇張自己長處。未必准有長處。

○官廳派員赴商家檢查賬目。明係籍端曬刁難。必云上峰命令沒法子。

○沿街乞討。口呼老爺太太。街上行走之人。未必是老爺太太。

文虎一束

翻譯(字一)舍
船上墜胎(字一)艄
交通利器(字一)[illegible]
公道話(字一)評
小孩打架(字一)鬪
退產(字一)伸
天子服(字一)裙
月經病(字一)嫉
金鳥玉兔(字一)明
婦女豢美(字一)皆
敝宅(字一)舒
墜胎(字一)宵
自稱妻(字一)內
美國小姐(字一)[illegible]
十五天(字一)胖
美國字(字一)敉
文明(縣名一)開通
朋友(字一)儆
若干(科學名一)幾何

新秋偶興寄于翔宗兄正希和 (癸酉) (徐紓)

碧天如水嫩涼生。小院沉沉最有情。搖蔭蟬鳴風漸瀝。桂宮蟾掛月分明。年宵茗气時拋扇。略遣爭心偶對枰。獨是教人清警處。一聲鐘正起山城。

葉落階庭露滴松。一番爽意自從容。好花尚有淸香在。老樹猶餘碧蔭濃。天淼遙連無際海。日晶捧出最高峯。又看節序雲煙換。萬景澄淸客裏逢。

水心亭納涼 (時春倩)

春暖萬泉綠。淸遊白日斜。晚潮生細雨。流水送鋼車。荷淨茶煙起。風徵笑語譁。吾徒猶寄興。江上落悲笳。

湖上

綠湖春暖煙波明。綠湖花飛由月淸。捲上珠簾非昨夜。爲誰吹笛落江城。絲蘿簾捲茶煙起。湖水涵碳潭太淸。如此江山好風月。何人不憶謝宣城。

瀋陽有聲電影院 電話七

八月廿四日至廿六日 星期四至星期六

美國雷華電影公司出品 (下期預告)

老幼咸宜、人人歡迎、亦莊亦諧、至情至性、鼻酸淚垂、眉飛色舞、

活菩提

伯道無兒、螟蛉是嗣、鼎孤鴨寡、仔義爲壞、將赤老作冰人、良緣由紅絲而繫足、將金屋以藏嬌、畢竟天報好人、不使若敖絕嗣、可知大道雖渺、原來天理尤存、此片、具警世之良箴、此片、立勸善之美範、燃溫嶠之犀、未有其光、懸秦政之鏡、未有其晰、

以下三片、小日陸續、抵備演映、請注意開演日期、

譚富英 雪豔琴 合演之 四郎探母

看此片、比到舞台聽有趣、

啼笑因緣 第五六集

瀋陽有聲電影院 八月廿七日至卅日映

天一影片公司偉大出品破天荒第一次以舞臺京劇改攝爲有聲電影的第一套中國聲片

譚派鬚生 譚富英
四大名旦之一 雪艷琴
精心主演

四郎探母

從盜令起至回令團圓止共十大卷

△這兩位紅伶合作的名劇不獨在奉天不容易有機會看即在平津滬也不會常有機會看！

△在平津滬幸而塊錢莫想買張池座票！好了現在那兩位紅伶同那齣名劇都搬到銀幕上與諸君相見了而且票價特別不加哩

奉天一片影公司 啓

爲母之樂

生個小孩康強茁壯笑臉迎人婦人斯願之得遂母氏樂趣爲何如倘若小孩多病軟弱發育不佳致令全家均爲不歡其苦又何如普天之下無數家庭使兒女康健解父母憂愁者嬰孩自己藥片是也此片保障小兒健康防治小兒疾病微覺不適卽與服用則弭患無形自免轉劇至於此片所含之成分係由兒科良醫開方配製安全有効形式既佳味道又美小兒喜服施用無難凡藥性和平絕無服後絞痛等弊舉凡便秘發熱食積腹痛嘔吐泄瀉痰厥蛔蟲均善治之於出牙痛苦尤爲特效公共化驗師化驗此片證實其不含任何麻醉迷蒙藥物故雖初生或極弱小兒亦可安全服用凡家庭有七歲以下之小兒者其父母均不可不備嬰孩自己藥片也　各藥房均有出售或向上海江西路四五一華康士醫生藥局函購每瓶七角六瓶三元五角郵費不取

著名十枝裝
新增五十枝裝
宜敬客　宜自娛

紅錫包香烟

紅錫包之品質　人人讚好
紅錫包之價錢　人人稱廉

CI-271

亨得利

用最新式儀器聘最有經驗光學專家驗目配鏡無論近視老光散光斜光分毫不差

奉天城內中街大西門裡

五淋白濁　一瓶斷根　哈郎淋濁丸

淋病爲難治之病其痛苦實亦異常其害尤非自己一人且染及妻孥致貽子孫盲目之慘由是觀之淋濁之害誠爲可恐亦復可怖者也
淋病乃因不潔之交媾經二三日後由尿道排泄濃汁排尿之際感覺疼痛再經時日疼痛益加遂起灼熱之感甚至排洩血尿又陽莖紅腫發熱痛苦難堪此時如不撤底治療則恐移入慢性症每逢氣候變化或因激烈之運動攝取酒類及其他刺戟物等忽感劇烈疼痛甚至終身不離之難病是以若疑有淋病之時從速服用**特製哈郎淋濁丸**至稍覺輕快或已陷慢性不感痛苦而洩膿汁時際服用哈郎淋濁丸外將**哈郎治淋座藥**插入於尿道使其內外相應驅逐病菌則雖如何頑惡淋症必速治退可獲痊癒猶如暗夜得享光明之感哈郎淋濁丸係以現今世界醫學界誠最有效驗之高貴藥爲基礎配以我研究部多年苦心研究結果始克發見之特別有效藥而製成則其效驗之卓絕斷非他藥所能追隨患有淋症之諸君望君速賴哈郎良藥脫離其痛苦是幸

哈郎良藥主治效能

白濁　赤濁　小便不通　尿道腐爛
尿水混血　龜眼封閉　膿液淋漓
陽莖紅腫　膀胱發熱　膀胱受濕
尿意頻促　夜夢遺精　尿後出血

赤白兩帶等凡淋濁一切諸症均可其效驗之靈妙無比其右者矣

哈郎良藥藥價

特製哈郎淋濁丸　大瓶四元五　中瓶二元五　小瓶一元二
普通哈郎淋濁丸　大瓶二元　中瓶一元二　小瓶六角
哈郎治淋座藥　每盒五角

（各處大藥房均有代售）

發售本舖　順和公司藥房　大連山縣通九十八番地

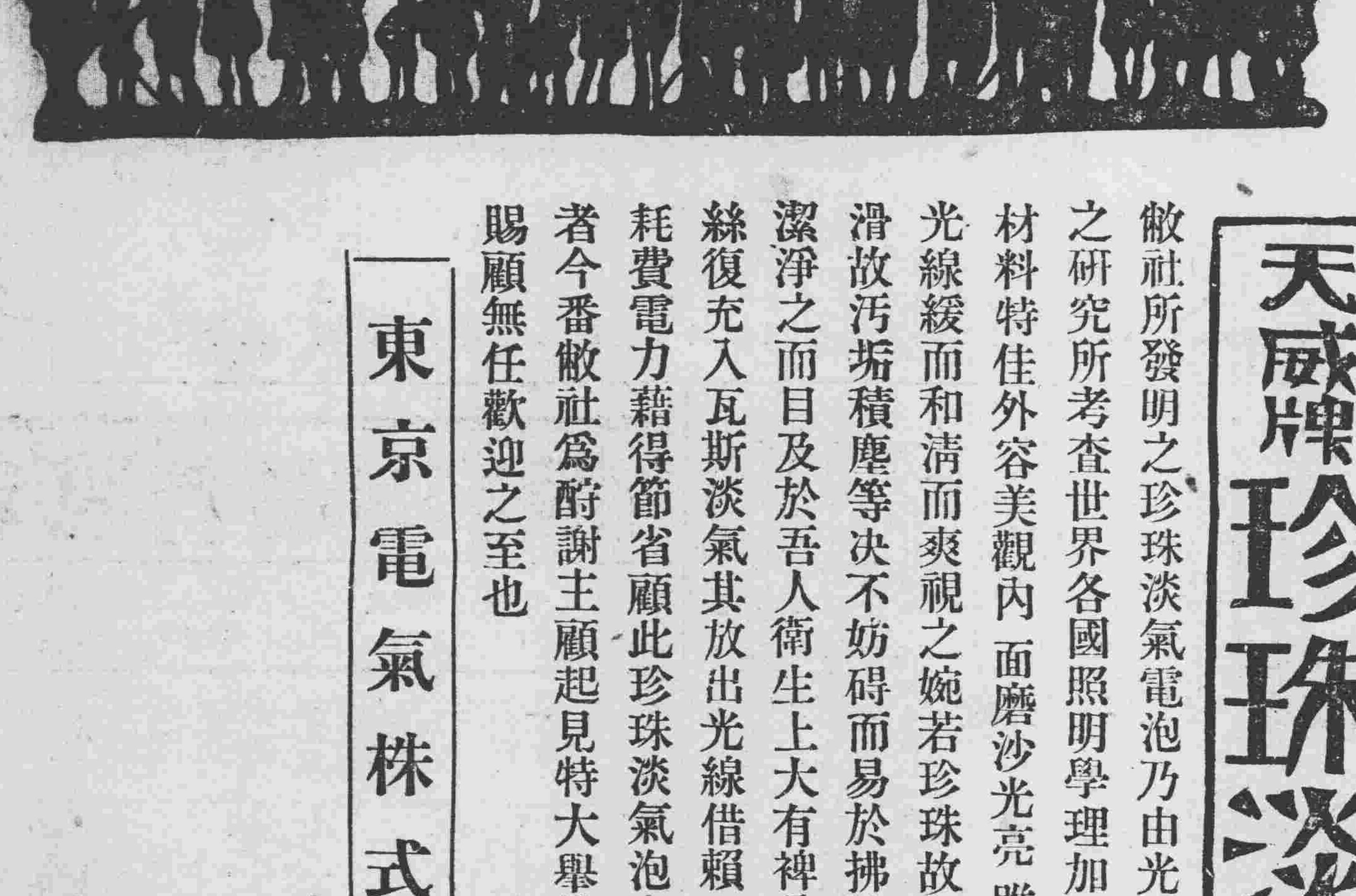

天威牌珍珠淡氣泡

敝社所發明之珍珠淡氣電泡乃由光學專門技師在敝社値屬之研究所考查世界各國照明學理加以技術的方法而造成者材料特佳外容美觀內面磨沙光亮雖强決不眩目其放射之光線緩而和淸而爽視之婉若珍珠故名之其外殼全面非常光滑故汚垢積塵等決不妨碍而易於拂拭無論何時可保其特殊潔淨之面目及於吾人衛生上大有裨益焉其內容乃選純精炭絲復充入瓦斯淡氣其放出光線借賴瓦斯氣之助光亮特强故耗費電力藉得節省顧此珍珠淡氣泡中外馳名爲各界所歡迎者今番敝社爲酧謝主顧起見特大舉輸入以資貢献伏祈各界賜顧無任歡迎之至也

東京電氣株式會社

大連市連鎖街本町通　電話五二五五番
哈爾賓埠頭區水道街　電話四七七五號
奉天八幡町五番地　電話四七二七番